

CAHIER DES CONDITIONS DE VENTE

CLAUSES ET CONDITIONS auxquelles seront adjugés en l'audience des saisies immobilières du TRIBUNAL JUDICIAIRE DE PARIS, séant dite ville au Palais de Justice, salle ordinaire desdites audiences, au plus offrant et dernier enchérisseur,

SUR SAISIE IMMOBILIERE

EN UN SEUL LOT ET OUTRE LES CHARGES ET CONDITIONS CI-DESSOUS, LES ENCHERES SERONT REÇUES SUR LA MISE A PRIX DE UN MILLION SIX CENT MILLE EUROS (1.600.000,00 €) :

**A PARIS 8^{ème} arrondissement, 20 rue Beaujon
Un appartement au premier étage
Une chambre de service au sixième étage
Un débarras au sixième étage
Un box au sous-sol
Un emplacement de voiture au rez-de-chaussée dans la cour**

AUX REQUETE, POURSUITES ET DILIGENCES DE :

La Société dénommée NATIONAL BANK OF KUWAIT FRANCE SA, Société Anonyme à conseil d'administration au capital de 218 652 000 €, immatriculée au Registre du Commerce et des Sociétés de Paris et identifiée au SIREN sous le numéro 840 233 266, ayant son siège social 90 Avenue des Champs Elysées 75008 PARIS, agissant poursuites et diligences de ses représentants légaux domiciliés en cette qualité audit siège

Ayant pour avocat la Société Civile Professionnelle HOCQUARD & ASSOCIES, avocats inscrits au barreau de Paris, y demeurant 128 boulevard Saint Germain 75006 PARIS

dont la constitution a déjà été faite et qui occupe pour lui sur les présentes poursuites de saisie immobilière et leurs suites

ENONCIATIONS PRELIMINAIRES

En vertu de la copie exécutoire d'un acte reçu par Maître LECUYER, notaire à PARIS, le 5 février 2014, contenant prêt par la NATIONAL BANK OF KUWAIT au profit de Monsieur Suhaim SUHAIM H.A. AL-THANI, avec affectation hypothécaire

Le poursuivant, sus-dénommé et domicilié, a suivant exploits délivrés les 21 et 24 août 2020 par la SAS LEROY-BEAULIEU ALLAIRE LAVILLAT, Huissiers de Justice à BAGNOLET, fait notifier commandement à :

Monsieur Suhaim SUHAIM H.A. AL-THANI, né le 24 mars 1986 à DOHA (Qatar), de nationalité qatarie, divorcé de Madame Acha Nasser Mohamed Khalifa AL SOUAIDI et non remarié par suite d'un jugement rendu par le Tribunal de DOHA en date du 10 juin 2010, demeurant à DOHA (Qatar) ALI BEN ABI TALEB – MAISON 335

D'avoir immédiatement à payer au requérant à l'acte, entre les mains de l'huissier de justice, ayant charge de recevoir, ou encore entre les mains de l'Avocat constitué sus-dénommé et domicilié,

la somme sauf mémoire de : **UN MILLION TROIS CENT QUARANTE HUIT MILLE CENT QUATRE VINGT DIX NEUF EUROS ET QUATRE CENTIMES (1 348 199,04 €)**, selon décompte de créance arrêté au 8 juillet 2020, se décomposant comme suit :

PRÊT hypothécaire du 5 février 2014, au taux révisable calculé sur la base du taux Euribor un an :

- Capital restant dû (dont 2 échéances impayées pour un total de 400 000,00 €) 1 200 000,00 €
- Intérêts échus non payés du 5 février 2019 au 5 février 2020 44 007,41 €
- Indemnité d'exigibilité 7% sur la somme de 1 244 007,41 € 87 080,52 €
- Intérêts en cours non échus 17 111,11 €
- Frais de procédure mémoire

TOTAL DU AU 08/07/2020..... 1 348 199,04 €

Sous réserve et sans préjudice de tous autres dus, notamment des intérêts échus depuis la date de l'arrêté de compte notifié au commandement valant saisie au jour du paiement effectif, ainsi que du principal, droits, frais de mise à exécution.

Avec déclaration qu'à défaut de paiement desdites sommes dans le délai, le commandement dont s'agit sera publié sur les registres du Service de la Publicité Foncière de PARIS 1 pour valoir à partir de cette publication, saisie des biens et droits immobiliers ci-après désignés.

Ledit commandement contenant en outre toutes les énonciations prescrites par l'article R. 321-3 du Code des Procédures Civiles d'Exécution.

La partie saisie n'ayant pas satisfait audit commandement, celui-ci a été publié au Service de la Publicité Foncière de PARIS 1, le 22 octobre 2020 volume 2020 S n°23.

DESIGNATION

Telle qu'elle résulte des énonciations de l'acte de vente établi par Maître LECUYER, notaire à PARIS, le 5 février 2014, contenant prêt par la NATIONAL BANK OF KUWAIT au profit de Monsieur Suhaim SUHAIM H.A. AL-THANI, avec affectation hypothécaire et du procès-verbal de description établi par la SAS LEROY-BEAULIEU ALLAIRE LAVILLAT, Huissiers de Justice à BAGNOLET, le 14 décembre 2020.

DESIGNATION DES BIENS MIS EN VENTE :

Dans un ensemble immobilier sis à PARIS 8EME ARRONDISSEMENT (75008), 20 rue Beaujon
Cadastré section AX numéro 95 pour une contenance de 05a et 04ca

Lot de volume 2

LOT NUMERO TROIS (3) :

Au premier étage, un appartement composé de : entrée, hall, galerie, grand salon, petit salon, trois cabinets de toilette, boudoir, quatre chambres, antichambre, deux water-closets, deux lavabos, salle à manger, dégagement, office, donnant accès sur l'escalier de service.

Communication avec le lot numéro 2 par un escalier intérieur.

Water-closet de domestiques sur l'escalier de service entre le premier et le deuxième étages.

Et les 1.570/10.141èmes des parties communes générales.

LOT NUMERO CINQUANTE (50) :

Au premier étage, une pièce.

Et les 20/10.141èmes des parties communes générales.

Observations étant ici faites que :

- 1) Concernant le lot 3 : par suite de travaux effectués par de précédents propriétaires, l'escalier intérieur a été supprimé ainsi qu'il résulte de l'acte modificatif au règlement de copropriété reçu par Maître DEJEAN de la BATIE, le 10 février et 3 mai 1989 ; et les wc de domestiques ont été aménagés en débarras.
- 2) Par suite de travaux effectués par le précédent propriétaire, les lots 3 et 50 ont été réunis.

LOT NUMERO VINGT-TROIS (23) :

Au sixième étage, couloir de gauche, deuxième porte à droite,
Une chambre de service portant le numéro 16.
Droit aux water-closets communs de cet étage avec les lots numéros 7 à 22 et numéro 24 à 27.
Et les 50/10.141èmes des parties communes générales.

LOT NUMERO VINGT-SIX (26) :

Au sixième étage, couloir de gauche, première porte à droite,
Un débarras portant le numéro 3.
Droit aux water-closets communs de cet étage, avec les lots numéros 7 à 25 et numéro 27.
Et les 10/10.141èmes des parties communes générales.

Observation étant ici faite que par suite de travaux, le lot 23 a été réuni au lot 26 pour ne former qu'une seule unité.

LOT NUMERO VINGT-SEPT (27) :

Au sixième étage, porte face, un débarras portant le numéro 2.
Droit aux water-closets communs de cet étage, avec les lots 7 à 26.
Et les 10/10.141èmes des parties communes générales.

LOT NUMERO TRENTE-CINQ (35) :

Au sous-sol, un box portant le numéro 3 du plan.
Et les 10/10.141èmes des parties communes générales.

LOT NUMERO QUARANTE-HUIT (48) :

Au rez-de-chaussée, dans la cour, un emplacement de voiture numéro 5.
Et les 45/10.141èmes des parties communes générales.

Observation : Un procès-verbal de description établi le 14 décembre 2020 par la SAS LEROY-BEAULIEU ALLAIRE LAVILLAT, Huissiers de Justice à BAGNOLET, se trouve annexé au présent cahier des conditions de vente.

ETAT DESCRIPTIF DE DIVISION EN VOLUMES

L'ensemble immobilier sus désigné a fait l'objet d'un état descriptif de division en volumes établi aux termes d'un acte reçu par Maître INREP, notaire à PARIS, le 15 mai 2017 dont une copie authentique a été publiée au Service de la Publicité Foncière de PARIS 1 le 9 juin 2017 volume 2017 P n°2116.

ETAT DESCRIPTIF DE DIVISION ET REGLEMENT DE COPROPRIETE

L'ensemble immobilier sus désigné a fait l'objet d'un état descriptif de division et règlement de copropriété établi aux termes d'un acte reçu par Maître HAZET, notaire à PARIS, le 27 février 1959, dont une expédition a été transcrite au 1er Bureau de la Conservation des Hypothèques de PARIS le 10 avril 1959, volume 3542, numéro 7.

Ledit état descriptif de division – règlement de copropriété a été modifié :

- Aux termes d'un acte reçu par Maître DEJEAN de la BATIE, notaire à PARIS, le 10 février 1989 et le 3 mai 1989, dont une copie authentique a été publiée au 1er Bureau de la Conservation des Hypothèques de PARIS le 18 décembre 1989, volume 1990P, numéro 906, suivi d'une attestation rectificative établie par ledit notaire le 17 novembre 1989 et publiée audit Bureau de la Conservation des Hypothèques le 18 décembre 1990 volume 1990 P numéro 906.
- Aux termes d'un acte reçu par Maître DUMAS, notaire à PARIS, le 13 avril 1995 dont une copie authentique a été publiée au bureau des hypothèques de PARIS 1er bureau le 23 mai 1995, volume 1995 P numéro 2238.
- Aux termes d'un acte reçu par Maître DUMAS, notaire à PARIS, le 20 avril 2000 dont une copie authentique a été publiée au bureau des hypothèques de PARIS 1er bureau le 22 mai 2000, volume 2000 P numéro 2739.
- Aux termes d'un acte reçu par Maître PESSINA, notaire à PARIS, le 16 juin 2000 dont une copie authentique a été publiée au bureau des hypothèques de PARIS 1er bureau le 10 août 2000, volume 2000 P numéro 4258.
- Aux termes d'un acte reçu par Maître THOUAULT, notaire à PARIS, le 27 décembre 2002 dont une copie authentique a été publiée au bureau des hypothèques de PARIS 1er bureau le 7 février 2003, volume 2003 P numéro 559, suivi d'une attestation rectificative publiée le 19 mars 2003, volume 2003 P numéro 1301.
- Aux termes d'un acte reçu par Maître DEVRIENDT, notaire à PARIS, le 15 avril 2016 dont une copie authentique a été publiée au Service de la Publicité Foncière de PARIS 1 le 9 mai 2016 volume 2016 P n°1656.
- Aux termes d'un acte reçu par Maître PESSINA, notaire à PARIS, le 20 septembre 2017 dont une copie authentique a été publiée au Service de la Publicité Foncière de PARIS 1 le 9 octobre 2017 volume 2017 P n°3610.

Ce règlement de copropriété devra être observé par l'adjudicataire qui devra au surplus se conformer à la Loi du 10 Juillet 1965 portant statut de la copropriété des immeubles divisés par appartements.

La Loi numéro 65-557 du 10 juillet 1965 (article 48) a abrogé le Chapitre II de la Loi du 28 juin 1938 intitulé "Dispositions régissant les copropriétaires d'immeubles". Elle constitue aujourd'hui la charte de la copropriété et doit s'appliquer immédiatement. Aux termes de l'article 43 de ladite Loi, toutes les clauses du règlement de copropriété contraires aux dispositions des articles 6 à 17, 19 à 37 et 42 sont réputées non écrites.

ORIGINE DE PROPRIETE

L'origine de propriété qui va suivre est extraite de l'acte de vente reçu par Maître PLOCQUE, notaire à PARIS, le 31 janvier 2013 dont une copie authentique a été publiée au Service de la Publicité Foncière de PARIS 1 le 12 février 2013, volume 2013 P n°559

En vertu duquel les biens et droits immobiliers dont s'agit appartiennent à Monsieur Suhaim SUHAIM H.A. AL-THANI, né le 24 mars 1986 à DOHA (Qatar), de nationalité qatarie, divorcé de Madame Acha Nasser Mohamed Khalifa AL SOUAIDI et non remarié par suite d'un jugement rendu par le Tribunal de DOHA en date du 10 juin 2010, demeurant à DOHA (Qatar) ALI BEN ABI TALEB – MAISON 335

Pour les avoir acquis de la Société dénommée SOCIETE CIVILE IMMOBILIERE P L I M, Société civile au capital de 762,25 €, ayant son siège social à PARIS (8^{ème} arrondissement) 20 rue Beaujon, identifiée sous le numéro SIREN 397 772 393, immatriculée au Registre du Commerce et des Sociétés de PARIS

Moyennant le prix de 2 900 000,00 €.

En ce qui concerne l'origine antérieure, l'adjudicataire en fera son affaire personnelle et il est d'ores et déjà autorisé à se procurer à ses frais exclusifs tous actes de propriété antérieurs qu'il avisera, toutes autorisations lui étant données par le poursuivant, lequel ne pourra en aucun cas être inquiété, ni recherché à ce sujet.

SAISIE IMMOBILIERE

CAHIER DES CONDITIONS DE VENTE

CHAPITRE 1^{er} : DISPOSITIONS GENERALES

ARTICLE 1^{er} – CADRE JURIDIQUE

Le présent cahier des conditions de vente s'applique à la vente de biens immobiliers régie par les articles du Code des procédures civiles d'exécution relatifs à la saisie immobilière.

ARTICLE 2 – MODALITES DE LA VENTE

La saisie immobilière tend à la vente forcée de l'immeuble du débiteur ou, le cas échéant, du tiers détenteur en vue de la distribution de son prix.

Le saisi peut solliciter à l'audience d'orientation l'autorisation de vendre à l'amiable le bien dont il est propriétaire.

Le juge peut autoriser la vente amiable selon des conditions particulières qu'il fixe et à un montant en deçà duquel l'immeuble ne peut être vendu.

A défaut de pouvoir constater la vente amiable conformément aux conditions qu'il a fixées, le juge ordonne la vente forcée.

ARTICLE 3 – ETAT DE L'IMMEUBLE

L'acquéreur prendra les biens dans l'état où ils se trouvent au jour de la vente, sans pouvoir prétendre à aucune diminution de prix, ni à aucune garantie ou indemnité contre le poursuivant, la partie saisie ou ses créanciers pour dégradations, réparations, défauts d'entretien, vices cachés, vices de construction, vétusté, erreurs dans la désignation, la consistance ou la contenance alors même que la différence excéderait un vingtième, ni à raison des droits de mitoyenneté ou de surcharge des murs séparant lesdits biens des propriétés voisines, alors même que ces droits seraient encore dus et sans garantie de la nature, ni de la solidité du sol ou du sous-sol en raison des carrières et des fouilles qui ont pu être faites sous sa superficie, des excavations qui ont pu se produire, des remblais qui ont pu être faits, des éboulements et glissements de terre.

L'acquéreur devra en faire son affaire personnelle, à ses risques et périls sans aucun recours contre qui que ce soit.

En vertu des dispositions de l'article 1649 du code civil, l'acquéreur ne bénéficiera d'aucune garantie des vices cachés.

ARTICLE 4 – BAUX, LOCATIONS ET AUTRES CONVENTIONS

L'acquéreur fera son affaire personnelle, pour le temps qui restera à courir, des baux en cours.

Toutefois, les baux consentis par le débiteur après la délivrance du commandement de payer valant saisie sont inopposables au créancier poursuivant comme à l'acquéreur.

La preuve de l'antériorité du bail peut être faite par tout moyen.

L'acquéreur sera subrogé aux droits des créanciers pour faire annuler s'il y a lieu les conventions qui auraient pu être conclues en fraude des droits de ceux-ci.

Il tiendra compte, en sus et sans diminution de son prix, aux différents locataires, des loyers qu'ils auraient payés d'avance ou de tous dépôts de garantie versés à la partie saisie et sera subrogé purement et simplement, tant activement que passivement dans les droits, actions et obligations de la partie saisie.

ARTICLE 5 – PREEMPTION ET DROITS ASSIMILES

Les droits de préemption ou assimilés s'imposeront à l'acquéreur conformément à la loi.

Si l'acquéreur est évincé du fait de l'un de ces droits, il n'aura aucun recours contre le poursuivant à raison de l'immobilisation des sommes par lui versées ou à raison du préjudice qui pourrait lui être occasionné.

ARTICLE 6 – ASSURANCES ET ABONNEMENTS DIVERS

L'acquéreur fera son affaire personnelle de tous contrats ou abonnements relatifs à l'immeuble qui auraient pu être souscrits ou qui auraient dû l'être, sans aucun recours contre le poursuivant et l'avocat rédacteur du cahier des conditions de vente.

La responsabilité du poursuivant ne peut en aucun cas être engagée en cas d'absence d'assurance.

L'acquéreur sera tenu de faire assurer l'immeuble dès la vente contre tous les risques, et notamment l'incendie, à une compagnie notoirement solvable et ce pour une somme égale au moins au prix de la vente forcée.

En cas de sinistre avant le paiement intégral du prix, l'indemnité appartiendra de plein droit à la partie saisie ou aux créanciers visés à l'article L. 331-1 du Code des procédures civiles d'exécution à concurrence du solde dû sur ledit prix en principal et intérêts.

En cas de sinistre non garanti du fait de l'acquéreur, celui-ci n'en sera pas moins tenu de payer son prix outre les accessoires, frais et dépens de la vente.

ARTICLE 7 – SERVITUDES

L'acquéreur jouira des servitudes actives et souffrira toutes les servitudes passives, occultes ou apparentes, déclarées ou non, qu'elles résultent des lois ou des règlements en vigueur, de la situation des biens, de contrats, de la prescription et généralement quelles que soient leur origine ou leur nature ainsi que l'effet des clauses dites domaniales, sauf à faire valoir les unes et à se défendre des autres, à ses risques, périls, frais et fortune, sans recours contre qui que ce soit.

CHAPITRE II : ENCHERES

ARTICLE 8 – RECEPTION DES ENCHERES

Les enchères ne sont portées, conformément à la loi, que par le ministère d'un avocat postulant près le Tribunal Judiciaire devant lequel la vente est poursuivie.

Pour porter des enchères, l'avocat devra se faire remettre tous éléments relatifs à l'état civil ou à la dénomination de ses clients ainsi que s'enquérir auprès du client et sur déclaration de celui-ci, de sa capacité juridique, de sa situation juridique, et s'il s'agit d'une personne morale, de la réalité de son existence, de l'étendue de son objet social et des pouvoirs de son représentant.

ARTICLE 9 – GARANTIE À FOURNIR PAR L'ACQUEREUR

Avant de porter les enchères, l'avocat se fait remettre par son mandant et contre récépissé une caution bancaire irrévocable ou un chèque de banque rédigé à l'ordre du séquestre désigné, représentant 10 % du montant de la mise à prix avec un minimum de 3.000 euros.

La caution ou le chèque lui est restitué, faute d'être déclaré acquéreur.

En cas de surenchère, la caution bancaire ou le chèque est restitué en l'absence de contestation de la surenchère.

Si l'acquéreur est défaillant, la somme versée ou la caution apportée est acquise aux vendeurs et à leurs créanciers ayant droit à la distribution et, le cas échéant, pour leur être distribuée avec le prix de l'immeuble.

ARTICLE 10 – SURENCHERE

La surenchère est formée sous la constitution d'un avocat postulant près le Tribunal Judiciaire compétent dans les dix jours qui suivent la vente forcée.

La surenchère est égale au dixième au moins du prix principal de vente. Elle ne peut être rétractée.

La publicité peut être effectuée par l'avocat du créancier poursuivant.

En cas de pluralité de surenchérisseurs, les formalités de publicité seront accomplies par l'avocat du premier surenchérisseur. A défaut, le créancier ayant poursuivi la première vente peut y procéder.

L'acquéreur sur surenchère doit régler les frais de la première vente en sus des frais de son adjudication sur surenchère.

L'avocat du surenchérisseur devra respecter les dispositions générales en matière d'enchères.

Si au jour de la vente sur surenchère, aucune enchère n'est portée, le surenchérisseur est déclaré acquéreur pour le montant de sa surenchère.

ARTICLE 11 – REITERATION DES ENCHERES

A défaut pour l'acquéreur de payer dans les délais prescrits le prix ou les frais taxés, le bien est remis en vente à la demande du créancier poursuivant, d'un créancier inscrit ou du débiteur saisi, aux conditions de la première vente forcée.

Si le prix de la nouvelle vente forcée est inférieur à celui de la première, l'enchérisseur défaillant sera contraint au paiement de la différence par toutes les voies de droit, selon les dispositions de l'article L. 322-12 du Code des procédures civiles d'exécution.

L'enchérisseur défaillant conserve à sa charge les frais taxés lors de la première audience de vente. Il sera tenu des intérêts au taux légal sur son enchère passé un délai de deux mois suivant la première vente jusqu'à la nouvelle vente. Le taux d'intérêt sera majoré de cinq points à l'expiration d'un délai de quatre mois à compter de la date de la première vente définitive, conformément aux dispositions de l'article L. 313-3 du Code Monétaire et Financier.

En aucun cas, l'enchérisseur défaillant ne pourra prétendre à la répétition des sommes versées.

Si le prix de la seconde vente est supérieur à la première, la différence appartiendra aux créanciers et à la partie saisie.

L'acquéreur à l'issue de la nouvelle vente doit les frais afférents à celle-ci.

CHAPITRE III : VENTE

ARTICLE 12 – TRANSMISSION DE PROPRIETE

L'acquéreur sera propriétaire par le seul effet de la vente sauf exercice d'un droit de préemption ou des droits assimilés conformément à la loi.

L'acquéreur ne pourra, avant le versement du prix et le paiement des frais, accomplir un acte de disposition sur le bien à l'exception de la constitution d'une hypothèque accessoire à un contrat de prêt destiné à financer l'acquisition de ce bien.

Avant le paiement intégral du prix, l'acquéreur ne pourra faire aucun changement notable, aucune démolition ni aucune coupe extraordinaire de bois, ni commettre aucune détérioration dans les biens, à peine d'être contraint à la consignation immédiate de son prix, même par voie de réitération des enchères.

ARTICLE 13 – DESIGNATION DU SEQUESTRE

Les fonds à provenir de la vente décidée par le Juge de l'Exécution seront séquestrés entre les mains du Bâtonnier de l'Ordre des Avocats du Barreau de l'avocat postulant, pour être distribués entre les créanciers visés à l'article L. 331-1 du Code des procédures civiles d'exécution.

Le séquestre désigné recevra également l'ensemble des sommes de toute nature résultant des effets de la saisie.

Les fonds séquestrés produisent intérêts au taux de 105 % de celui servi par la Caisse des Dépôts et Consignations au profit du débiteur et des créanciers, à compter de l'encaissement leur encaissement et jusqu'à leur distribution.

En aucun cas, le séquestre ne pourra être tenu pour responsable ou garant à l'égard de quiconque des obligations de l'acquéreur, hors celle de représenter en temps voulu, la somme consignée et les intérêts produits.

ARTICLE 14 – VENTE AMIABLE SUR AUTORISATION JUDICIAIRE

Le débiteur doit accomplir les diligences nécessaires à la conclusion de la vente amiable.

L'accomplissement des conditions de la vente amiable décidée au préalable par le juge sera contrôlé par lui.

Le prix de vente de l'immeuble, ses intérêts, ainsi que toute somme acquittée par l'acquéreur en sus du prix de vente, à quelque titre que ce soit, seront versés entre les mains de la Caisse des Dépôts et Consignations conformément à l'article R. 322-23 du Code des Procédures Civiles d'Exécution.

Ils sont acquis au débiteur et aux créanciers participant à la distribution.

Toutefois, les frais taxés, auxquels sont ajoutés les émoluments calculés selon le tarif en vigueur, sont versés directement par l'acquéreur, conformément à l'article 1593 du code civil, en sus du prix de vente, à l'avocat poursuivant, à charge de restitution en cas de jugement refusant de constater que les conditions de la vente sont remplies et ordonnant la vente forcée, ou aux fins d'encaissement en cas de jugement constatant la vente amiable.

Le juge s'assure que l'acte de vente est conforme aux conditions qu'il a fixées, que le prix a été consigné, et que les frais taxés et émoluments de l'avocat poursuivant ont été versés, et ne constate la vente que lorsque ces conditions sont remplies. A défaut, il ordonne la vente forcée.

ARTICLE 15 – VENTE FORCEE

Au plus tard à l'expiration du délai de deux mois à compter de la vente définitive, l'acquéreur sera tenu impérativement et à peine de réitération des enchères de verser son prix en principal entre les mains du séquestre désigné, qui en délivrera reçu.

Si le paiement intégral du prix intervient dans le délai de deux mois de la vente définitive, l'acquéreur ne sera redevable d'aucun intérêt.

Passé ce délai de deux mois, le solde du prix restant dû sera augmenté de plein droit des intérêts calculés au taux légal à compter du prononcé du jugement d'adjudication.

Le taux d'intérêt légal sera majoré de cinq points à l'expiration du délai de quatre mois du prononcé du jugement d'adjudication conformément à l'article L.313-3 du Code Monétaire et Financier.

L'acquéreur qui n'aura pas réglé l'intégralité du prix de la vente dans le délai de deux mois supportera le coût de l'inscription du privilège du vendeur, si bon semble au vendeur de l'inscrire, et de sa radiation ultérieure.

Le créancier poursuivant de premier rang devenu acquéreur, sous réserve des droits des créanciers privilégiés pouvant le primer, aura la faculté, par déclaration au séquestre désigné et aux parties, d'opposer sa créance en compensation légale totale ou partielle du prix, à ses risques et périls, dans les conditions des articles 1347 et suivants du Code civil.

ARTICLE 16 – PAIEMENT DES FRAIS DE POURSUITES ET DES EMOLUMENTS

Conformément à l'article 1593 du code civil, l'acquéreur paiera entre les mains et sur les quittances de l'avocat poursuivant, en sus du prix et dans le délai d'un mois à compter de la vente définitive, la somme à laquelle auront été taxés les frais de poursuites et le montant des émoluments fixés selon le tarif en vigueur, majorés de la TVA applicable.

Il fournira justificatif au greffe de la quittance des frais de vente avant l'expiration du délai de deux mois à compter de la date de l'adjudication définitive. Le titre de vente ne sera délivré par le greffe du juge de l'exécution qu'après la remise qui aura été faite de la quittance des frais de vente, laquelle quittance demeurera annexée au titre de vente.

Si la même vente comprend plusieurs lots vendus séparément, les frais taxables de poursuites sont répartis proportionnellement à la mise à prix de chaque lot.

ARTICLE 17 – DROITS DE MUTATION

L'acquéreur sera tenu d'acquitter, en sus de son prix, et par priorité, tous les droits d'enregistrement et autres auxquels la vente forcée donnera lieu. Il en fournira justificatif au greffe avant l'expiration du délai de deux mois à compter de la date de l'adjudication définitive.

Si l'immeuble présentement vendu est soumis au régime de la TVA, le prix de vente est hors taxes. Dans ce cas, l'acquéreur devra verser au Trésor, d'ordre et pour le compte du vendeur (partie saisie) et à sa décharge, en sus du prix de vente, les droits découlant du régime de la TVA dont ce dernier pourra être redevable à raison de la vente forcée, compte tenu de ses droits à déduction, sauf à l'acquéreur à se prévaloir d'autres dispositions fiscales et, dans ce cas, le paiement des droits qui en résulterait sera libératoire.

Les droits qui pourront être dus ou perçus à l'occasion de locations ne seront à la charge de l'acquéreur que pour le temps postérieur à son entrée en jouissance, sauf son recours, s'il y a lieu, contre son locataire.

L'acquéreur fera son affaire personnelle, sans recours contre quiconque du montant et des justificatifs des droits à déduction que le vendeur pourrait opposer à l'administration fiscale.

ARTICLE 18 – OBLIGATION SOLIDAIRE DES CO-ACQUEREURS

Les co-acquéreurs et leurs ayants droit seront obligés solidairement au paiement du prix et à l'exécution des conditions de la vente forcée.

CHAPITRE IV : DISPOSITIONS POSTERIEURES A LA VENTE

ARTICLE 19 – DELIVRANCE ET PUBLICATION DU JUGEMENT

L'acquéreur sera tenu de se faire délivrer le titre de vente et, dans le mois de sa remise par le greffe :

- a) de le publier au bureau de la publicité foncière dans le ressort duquel est situé l'immeuble mis en vente ;
- b) de notifier au poursuivant, et à la partie saisie si celle-ci a constitué avocat, l'accomplissement de cette formalité ;

le tout à ses frais.

Lors de cette publication, l'avocat de l'acquéreur sollicitera la délivrance d'états sur formalité. Ces états sont obligatoirement communiqués à l'avocat poursuivant.

A défaut de l'accomplissement des formalités prévues aux paragraphes précédents, dans le délai imparti, l'avocat du créancier poursuivant la distribution pourra procéder à la publication du titre de vente, le tout aux frais de l'acquéreur.

A cet effet, l'avocat chargé de ces formalités se fera remettre par le greffe toutes les pièces prévues par les articles 22 et 34 du décret n° 55-22 du 4 janvier 1955 ; ces formalités effectuées, il en notifiera l'accomplissement et leur coût à l'avocat de l'acquéreur par acte d'avocat à avocat, lesdits frais devront être remboursés dans la huitaine de ladite notification.

ARTICLE 20 – ENTREE EN JOUISSANCE

L'acquéreur, bien que propriétaire par le seul fait de la vente, entrera en jouissance :

a) Si l'immeuble est libre de location et d'occupation ou occupé, en tout ou partie par des personnes ne justifiant d'aucun droit ni titre, à l'expiration du délai de surenchère ou en cas de surenchère, le jour de la vente sur surenchère.

b) Si l'immeuble est loué, par la perception des loyers ou fermages à partir du 1^{er} jour du terme qui suit la vente forcée ou en cas de surenchère, à partir du 1^{er} jour du terme qui suit la vente sur surenchère.

c) Si l'immeuble est loué partiellement, l'entrée en jouissance aura lieu pour les parties libres de location selon le paragraphe a ci-dessus et pour les parties louées selon le paragraphe b du présent article.

L'acquéreur fera son affaire personnelle, sans recours envers qui que ce soit, de toutes expulsions nécessaires et bénéficiera des indemnités d'occupation qui seraient dues.

L'acquéreur peut mettre à exécution le titre d'expulsion dont il dispose à l'encontre du saisi, et de tout occupant de son chef n'ayant aucun droit qui lui soit opposable, à compter de la consignation du prix et du paiement des frais taxés.

ARTICLE 21 – CONTRIBUTIONS ET CHARGES

L'acquéreur supportera les contributions et charges de toute nature, dont les biens sont ou seront grevés, à compter de la date du prononcé du jugement portant sur la vente forcée.

Si l'immeuble vendu se trouve en copropriété, l'adjudicataire devra régler les charges de copropriété dues, à compter de la date du prononcé du jugement portant sur la vente forcée.

En ce qui concerne la taxe foncière, il la remboursera au prorata temporis à première demande du précédent propriétaire et sur présentation du rôle acquitté.

ARTICLE 22 – TITRES DE PROPRIETE

En cas de vente forcée, le titre de vente consiste dans l'expédition du cahier des conditions de vente revêtu de la formule exécutoire, à la suite de laquelle est transcrit le jugement d'adjudication.

Pour les titres antérieurs, le poursuivant n'en ayant aucun en sa possession, l'acquéreur ne pourra pas en exiger, mais il est autorisé à se faire délivrer à ses frais, par tous dépositaires, des expéditions ou extraits de tous actes concernant la propriété.

En cas de vente amiable sur autorisation judiciaire, le titre de vente consiste dans l'acte notarié et le jugement constatant la réalisation des conditions de la vente passé en force de chose jugée.

ARTICLE 23 – PURGE DES INSCRIPTIONS

Le séquestre ou la consignation du prix et le paiement des frais de la vente purgent de plein droit l'immeuble de toute hypothèque et de tout privilège.

L'acquéreur peut demander, avant la procédure de distribution, au juge de l'exécution la radiation des inscriptions grevant l'immeuble.

En ce cas, l'acquéreur sera tenu d'avancer tous frais de quittance ou de radiation des inscriptions grevant l'immeuble dont il pourra demander le remboursement dans le cadre de la distribution du prix au titre des dispositions de l'article 2375, 1° du Code civil.

ARTICLE 24 – PAIEMENT PROVISIONNEL DU CREANCIER DE 1^{er} RANG

Après la publication du titre de vente et au vu d'un état hypothécaire, le créancier de 1^{er} rang pourra, par l'intermédiaire de son avocat, demander au juge de l'exécution, dans la limite des fonds séquestrés, le paiement à titre provisionnel de sa créance en principal.

Les intérêts, frais et accessoires de la créance sont payés une fois le projet de distribution devenu définitif.

Le paiement effectué en vertu de la présente clause est provisionnel et ne confère aucun droit à son bénéficiaire, autre que celui de recevoir provision à charge de faire admettre sa créance à titre définitif dans le cadre de la procédure de distribution, à peine de restitution.

Dans le cas où un créancier serait tenu à restitution de tout ou partie de la somme reçue à titre provisionnel, celle-ci serait productive d'un intérêt au taux légal à compter du jour du règlement opéré par le séquestre.

ARTICLE 25 – DISTRIBUTION DU PRIX DE VENTE

La distribution du prix de l'immeuble, en cas de vente forcée ou de vente amiable sur autorisation judiciaire, sera poursuivie par l'avocat du créancier saisissant ou, à défaut, par l'avocat du créancier le plus diligent ou du débiteur, conformément aux articles R. 331-1 à R. 334-3 du Code des procédures civiles d'exécution.

Les frais de la distribution et la rétribution de l'avocat chargé de la distribution, calculés conformément au tarif en vigueur, seront prélevés sur les fonds à répartir.

ARTICLE 26 – ELECTION DE DOMICILE

Le poursuivant élit domicile au cabinet de l'avocat constitué.

L'acquéreur élit domicile au cabinet de son avocat par le seul fait de la vente.

Les domiciles élus conserveront leurs effets quels que soient les changements qui pourraient survenir dans les qualités ou l'état des parties.

CHAPITRE V : CLAUSES SPECIFIQUES

ARTICLE 27 – IMMEUBLES EN COPROPRIETE

L'avocat du poursuivant devra notifier au syndic de copropriété l'avis de mutation prévu par l'article 20 de la loi du 10 juillet 1965 (modifiée par L. n° 94-624 du 21 juillet 1994).

Cette notification devra intervenir dans les quinze jours de la vente devenue définitive et indiquera que l'opposition éventuelle, tendant à obtenir le paiement des sommes restant dues par l'ancien propriétaire, est à signifier au domicile de l'avocat poursuivant.

L'avocat de l'acquéreur, indépendamment de la notification ci-dessus, dans le cas où l'immeuble vendu dépend d'un ensemble en copropriété, en conformité avec l'article 6 du décret n° 67-223 du 17 mars 1967, est tenu de notifier au syndic dès que la vente sera définitive, par lettre recommandée avec demande d'avis de réception, la désignation du lot ou de la fraction de lot, les nom, prénom, domicile réel ou élu de l'acquéreur.

ARTICLE 28 – IMMEUBLES EN LOTISSEMENT

L'avocat du poursuivant devra notifier au représentant légal de l'Association syndicale libre ou de l'Association syndicale autorisée l'avis de mutation dans les conditions de l'article 20 de la loi n° 65-557 du 10 juillet 1965 conformément à l'ordonnance n° 2004-632 du 1^{er} juillet 2004.

Cette notification devra intervenir dans les quinze jours de la vente devenue définitive et indiquera que l'opposition éventuelle, tendant à obtenir le paiement des sommes restant dues par l'ancien propriétaire, est à signifier au domicile de l'avocat poursuivant.

FAIT A PARIS, LE 17 DECEMBRE 2020

La SCP HOCQUARD ET ASSOCIES,

Avocat poursuivant

Approuvé lignes mots rayés nuls

Annexe 1

VENTE SUR SAISIE IMMOBILIERE

ENCHERE : NATIONAL BANK OF KUWAIT FRANCE SA

CONTRE : Monsieur Suhaim SUHAIM H.A. AL-THANI

Avocat poursuivant : SCP HOCQUARD ET ASSOCIES

La SCP HOCQUARD et associés entend compléter le présent cahier des conditions de la vente par le procès-verbal de description dressé le 14 décembre 2020 par la SAS LEROY-BEAULIEU ALLAIRE LAVILLAT, Huissiers de Justice à BAGNOLET (93)

Et ledit Avocat a signé sous toutes réserves.

Michon & Associés

Anatole LEROY-BEAULIEU
Fabienne ALLAIRE
Achille LAVILLAT
Huissiers de Justice Associés

150, avenue Gambetta - B.P. 85
93172 BAGNOLET CEDEX

Standard : **01 43 62 14 94**
Télécopie : **01 48 97 41 01**

ACTE
D'HUISSIER
DE
JUSTICE

EXPEDITION



REFERENCES A RAPPELER:

42005319

PROCÈS-VERBAL DE DESCRIPTION

L'AN DEUX MILLE VINGT ET LE QUATORZE DÉCEMBRE DE 08 H 30 A 11 H 30

Je Anatole LEROY-BEAULIEU, membre de la société par actions simplifiée « LEROY-BEAULIEU – ALLAIRE – LAVILLAT » titulaire d'un office d'Huissier de Justice, à la résidence de BAGNOLET (93170) 150, avenue Gambetta, soussigné,

A LA DEMANDE DE :

La société dénommée **NATIONAL BANK OF KUWAIT FRANCE SA** société anonyme à conseil d'administration au capital de 218 652 000,00 euros, immatriculée au registre du commerce et des sociétés et identifiée au SIREN sous le numéro 840 233 266, ayant son siège social 90, avenue des Champs Elysées (75008) PARIS, agissant poursuites et diligences de ses représentants légaux domiciliés en cette qualité audit siège.

Avant pour Avocat :

Maître Jérôme HOCQUARD
membre associé de la SCP d'Avocats
HOCQUARD & ASSOCIES
Avocat au Barreau de Paris
128, boulevard Saint Germain
75006 PARIS

AGISSANT EN VERTU :

- de la copie exécutoire d'un acte reçu par Maître LECUYER notaire à PARIS le 5 février 2014, contenant prêt par la NATIONAL BANK OF KUWAIT au profit de Monsieur Suhaim SUHAIM H.A. AL-THANI, avec affectation hypothécaire,
- d'un commandement de payer valant saisie immobilière du 24 août 2020.

Michon & Associés

Anatole LEROY-BEAULIEU
Fabienne ALLAIRE
Achille LAVILLAT
Huissiers de Justice Associés
150, avenue Gambetta - B.P. 85
93172 BAGNOLET CEDEX

Standard : 01 43 62 14 94
Télécopie : 01 48 97 41 01

ACTE D'HUISSIER DE JUSTICE

EXPEDITION



REFERENCES A RAPPELER:

42005319

A l'effet de :

Procéder à l'état descriptif, en prévision de la vente judiciaire des biens saisis dépendant d'un ensemble immobilier sis à PARIS (75008) 20, rue Beaujon, à savoir :

• Le lot numéro 3 : au premier étage un appartement composé de entrée, hall, galerie, grand salon, petit salon, trois cabinets de toilette, boudoir, quatre chambres, antichambre, deux WC, deux lavabos, salle à manger, dégagement, office, donnant accès sur l'escalier de service. Communication avec le lot numéro 2 par un escalier intérieur. Water-closet de domestiques sur l'escalier de service entre le premier et le deuxième étages.

• Le lot numéro 23 : au sixième étage, couloir de gauche, deuxième porte à droite, une chambre de service portant le numéro 16. Droit aux WC communs de cet étage avec les lots 7 à 22 et 24 à 27.

• Le lot numéro 26 : au sixième étage couloir de gauche, première porte à droite un débarras portant le numéro 3. Droit aux WC communs de cet étage avec les lots numéros 7 à 25 et 27.

• Le lot numéro 27 : au sixième étage porte face un débarras portant le numéro 2. Droit aux WC communs de cet étage avec les lots 7 à 26.

• Le lot numéro 35 : au sous-sol un box portant le numéro 3 du plan.

• Le lot numéro 48 : au rez-de-chaussée dans la cour, un emplacement de voiture numéro 5.

• Le lot numéro 50 : au premier étage une pièce.

- Concernant le lot numéro 3 par suite de travaux effectués par les précédents propriétaires, l'escalier intérieur a été supprimé et les WC domestiques ont été aménagés en débarras.
- Par suite de travaux effectués par le précédent propriétaire, les lots 3 e t50 ont été réunis.

Le tout appartient à Monsieur Suhaim SUHAIM H.A. AL-THANI.

Et conformément aux dispositions des articles :

R.322-1 du Code des Procédures Civiles d'Exécution, lequel énonce :

« A l'expiration d'un délai de huit jours à compter de la délivrance du commandement de payer valant saisie et à défaut de paiement, l'huissier de justice instrumentaire peut pénétrer dans les lieux dans les conditions prévues par l'article L.322-2. »

L.322-2 du Code des Procédures Civiles d'Exécution, lequel énonce :

« L'huissier de justice instrumentaire peut pénétrer dans les lieux et, le cas échéant, faire procéder à l'ouverture des portes et des meubles, afin de décrire l'immeuble saisi. En l'absence de l'occupant du local ou si ce dernier en refuse l'accès, l'huissier de justice procède comme il est dit aux articles L.142-1 et L.142-2. »

J'AI PROCÉDE COMME SUIT :

Je me suis rendu ce jour à PARIS (75008) 20, rue Beaujon, où là étant, en présence de :

Michon & Associés

Anatole LEROY-BEAULIEU
Fabienne ALLAIRE
Achille LAVILLAT
Huissiers de Justice Associés

150, avenue Gambetta - B.P. 85
93172 BAGNOLET CEDEX

Standard : **01 43 62 14 94**
Télécopie : **01 48 97 41 01**

ACTE D'HUISSIER DE JUSTICE

EXPEDITION



REFERENCES A RAPPELER:

42005319

- un serrurier de la société ASV SECURITE,
- Monsieur Théo LE FOLL, premier témoin,
- Monsieur Maxence BOLLAERT, second témoin,
- Monsieur Jean-Louis CHIERE, technicien de la société CADIC.

J'ai rencontré la gardienne de l'immeuble qui m'a déclaré que l'appartement était situé au premier étage et m'a indiqué la porte.

APPARTEMENT PRINCIPAL (Lots 3 et 50)

Aucune personne n'étant sur place, le serrurier a procédé à l'ouverture de la porte palière en assurant la fermeture à la fin de mes opérations.

ENTREE

On accède à l'appartement au moyen d'une porte munie d'une serrure à cinq points d'ancrage, carénée.

Le sol est recouvert de marbre en bon état.

La peinture des murs, plafond et moulures est en bon état.

Des lustres et des appliques murales sont en place.

Face à la porte d'entrée se trouve un placard penderie.



Michon & Associés

Anatole LEROY-BEAULIEU
Fabienne ALLAIRE
Achille LAVILLAT
Huissiers de Justice Associés

150, avenue Gambetta - B.P. 85
93172 BAGNOLET CEDEX

Standard : **01 43 62 14 94**
Télécopie : **01 48 97 41 01**

ACTE
D'HUISSIER
DE
JUSTICE

EXPEDITION



REFERENCES A RAPPELER:

42005319



Michon & Associés

Anatole LEROY-BEAULIEU
Fabienne ALLAIRE
Achille LAVILLAT
Huissiers de Justice Associés

150, avenue Gambetta - B.P. 85
93172 BAGNOLET CEDEX

Standard : 01 43 62 14 94
Télécopie : 01 48 97 41 01

ACTE
D'HUISSIER
DE
JUSTICE

EXPEDITION



REFERENCES A RAPPELER:

42005319



PREMIER SALON A DROITE

Cette pièce prend jour par trois fenêtres à deux battants, double vitrage, ouvrant sur la rue Beaujon et face à la rue Arsène Houssaye. Les fenêtres sont équipées de volets métalliques type persiennes et de stores roulants.

Le parquet au sol, à point de Hongrie, est en très bon état.

Les murs sont peints, les moulures sont recouvertes de peinture dorée, l'ensemble est en très bon état. Je note quelques éclats de peinture éparés.

La peinture du plafond est en très bon état également.

La pièce est agrémentée d'une cheminée en marbre surmontée d'un grand miroir.

Des lustres sont en place.

Le chauffage est dispensé par trois radiateurs avec caches.

Michon & Associés

Anatole LEROY-BEAULIEU
Fabienne ALLAIRE
Achille LAVILLAT
Huissiers de Justice Associés

150, avenue Gambetta - B.P. 85
93172 BAGNOLET CEDEX

Standard : **01 43 62 14 94**
Télécopie : **01 48 97 41 01**

ACTE
D'HUISSIER
DE
JUSTICE

EXPEDITION



REFERENCES A RAPPELER:

42005319



Michon & Associés

Anatole LEROY-BEAULIEU
Fabienne ALLAIRE

Achille LAVILLAT
Huissiers de Justice Associés

150, avenue Gambetta - B.P. 85
93172 BAGNOLET CEDEX

Standard : 01 43 62 14 94
Télécopie : 01 48 97 41 01

ACTE
D'HUISSIER
DE
JUSTICE

EXPEDITION



REFERENCES A RAPPELER:

42005319

J'ai pris deux clichés photographiques de la vue extérieure depuis cette pièce.



Michon & Associés

Anatole LEROY-BEAULIEU
Fabienne ALLAIRE
Achille LAVILLAT
Huissiers de Justice Associés

150, avenue Gambetta - B.P. 85
93172 BAGNOLET CEDEX

Standard : **01 43 62 14 94**
Télécopie : **01 48 97 41 01**

ACTE
D'HUISSIER
DE
JUSTICE

EXPEDITION



REFERENCES A RAPPELER:

42005319

DEUXIEME SALON (OU SALLE A MANGER) A GAUCHE

La pièce prend jour par deux fenêtres à deux battants et par deux petites fenêtres à un battant chacune, équipées de volets métalliques type persiennes et de stores roulants.

La pièce est dotée d'une bibliothèque éclairée et d'aménagements de placards.

Il existe également une cheminée.

Le parquet au sol, à point de Hongrie, est en très bon état.

Les murs sont peints, les moulures sont recouvertes de peinture dorée, l'ensemble est en très bon état.



J'ai pris un cliché photographique de la vue sur rue depuis cette pièce.

Michon & Associés

Anatole LEROY-BEAULIEU
Fabienne ALLAIRE
Achille LAVILLAT
Huissiers de Justice Associés

150, avenue Gambetta - B.P. 85
93172 BAGNOLET CEDEX

Standard : **01 43 62 14 94**
Télécopie : **01 48 97 41 01**

ACTE
D'HUISSIER
DE
JUSTICE

EXPEDITION



REFERENCES A RAPPELER:

42005319



SALLE D'EAU A LA SUITE

Le sol est recouvert de marbre de même que les murs.

Les peintures du plafond sont en bon état.

L'équipement sanitaire comprend une cuvette de WC suspendue avec chasse d'eau intégrée à la paroi murale.

Un lavabo vasque sur jambages dorés, surmonté d'un grand miroir mural dans un cadre doré.

Il existe également un espace de douche accessible par une porte en verre avec, à l'intérieur, robinetterie, flexible, douchette, ciel de douche. L'ensemble de la robinetterie est doré.

Le chauffage est dispensé par un radiateur sèche-serviettes.

Michon & Associés

Anatole LEROY-BEAULIEU
Fabienne ALLAIRE
Achille LAVILLAT
Huissiers de Justice Associés

150, avenue Gambetta - B.P. 85
93172 BAGNOLET CEDEX

Standard : 01 43 62 14 94
Télécopie : 01 48 97 41 01

ACTE
D'HUISSIER
DE
JUSTICE

EXPEDITION



REFERENCES A RAPPELER:

42005319



Michon & Associés

Anatole LEROY-BEAULIEU
Fabienne ALLAIRE
Achille LAVILLAT
Huissiers de Justice Associés

150, avenue Gambetta - B.P. 85
93172 BAGNOLET CEDEX

Standard : 01 43 62 14 94
Télécopie : 01 48 97 41 01

ACTE
D'HUISSIER
DE
JUSTICE

EXPEDITION



REFERENCES A RAPPELER:

42005319



Michon & Associés

Anatole LEROY-BEAULIEU
Fabienne ALLAIRE
Achille LAVILLAT
Huissiers de Justice Associés

150, avenue Gambetta - B.P. 85
93172 BAGNOLET CEDEX

Standard : **01 43 62 14 94**
Télécopie : **01 48 97 41 01**

ACTE
D'HUISSIER
DE
JUSTICE

EXPEDITION



REFERENCES A RAPPELER:

42005319

DEGAGEMENT FACE A LA PORTE D'ENTREE

Il dessert un WC et une chambre sur cour à laquelle est annexée une salle de bains.

On y accède au moyen d'une porte moulurée, moulures dorées, recouverte de miroirs.

Le sol est carrelé.

Les murs et le plafond sont peints.

L'ensemble est en bon état. Je note cependant que sur le mur séparatif des WC, la peinture est cloquée.

Face à la porte d'accès aux toilettes se trouve une petite porte ouvrant sur un espace contenant le tableau électrique.



Michon & Associés

Anatole LEROY-BEAULIEU
Fabienne ALLAIRE
Achille LAVILLAT
Huissiers de Justice Associés

150, avenue Gambetta - B.P. 85
93172 BAGNOLET CEDEX

Standard : 01 43 62 14 94
Télécopie : 01 48 97 41 01

ACTE
D'HUISSIER
DE
JUSTICE

EXPEDITION



REFERENCES A RAPPELER:

42005319

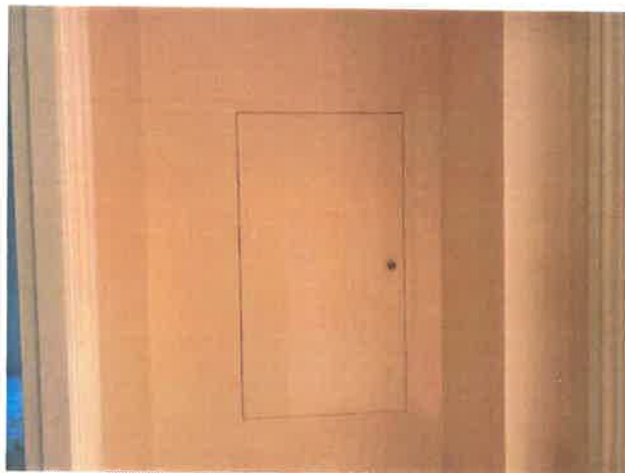

WC A DROITE

On y accède au moyen d'une porte moulurée.

Le sol est carrelé, en bon état.

Les murs et le faux plafond sont peints, en bon état.

La pièce est équipée d'une cuvette de WC suspendue avec chasse d'eau intégrée à la paroi murale, abattant double.

Il existe un petit lavabo vasque surmonté d'un miroir dans un cadre doré.



Michon & Associés

Anatole LEROY-BEAULIEU
Fabienne ALLAIRE
Achille LAVILLAT
Huissiers de Justice Associés

150, avenue Gambetta - B.P. 85
93172 BAGNOLET CEDEX

Standard : 01 43 62 14 94
Télécopie : 01 48 97 41 01

ACTE
D'HUISSIER
DE
JUSTICE

EXPEDITION



REFERENCES A RAPPELER:

42005319



Michon & Associés

Anatole LEROY-BEAULIEU
Fabienne ALLAIRE
Achille LAVILLAT
Huissiers de Justice Associés

150, avenue Gambetta - B.P. 85
93172 BAGNOLET CEDEX

Standard : **01 43 62 14 94**
Télécopie : **01 48 97 41 01**

ACTE
D'HUISSIER
DE
JUSTICE

EXPEDITION



REFERENCES A RAPPELER:

42005319

CHAMBRE A GAUCHE DANS LE DEGAGEMENT

On y accède au moyen d'une porte.

Le sol est recouvert de moquette.

Les murs et le plafond sont peints.

Le tout est en assez bon état.

La pièce prend jour par deux fenêtres, simples vitrages, ouvrant sur la cour intérieure de l'immeuble. La peinture est cloquée sur le mur autour de la fenêtre de droite.

Il existe des aménagements menuisés formant placards de rangement avec tiroirs.

Le chauffage est dispensé par un radiateur.

Une porte ouvre sur un petit placard contenant de nombreux câbles électriques.



Michon & Associés

Anatole LEROY-BEAULIEU
Fabienne ALLAIRE
Achille LAVILLAT
Huissiers de Justice Associés

150, avenue Gambetta - B.P. 85
93172 BAGNOLET CEDEX

Standard : **01 43 62 14 94**
Télécopie : **01 48 97 41 01**

ACTE
D'HUISSIER
DE
JUSTICE

EXPEDITION



REFERENCES A RAPPELER:

42005319



Michon & Associés

Anatole LEROY-BEAULIEU
Fabienne ALLAIRE
Achille LAVILLAT
Huissiers de Justice Associés

150, avenue Gambetta - B.P. 85
93172 BAGNOLET CEDEX

Standard : **01 43 62 14 94**
Télécopie : **01 48 97 41 01**

ACTE
D'HUISSIER
DE
JUSTICE

EXPEDITION



REFERENCES A RAPPELER:

42005319



SALLE DE BAINS ATTENANTE

On y accède depuis la chambre sur cour précédemment visitée par une porte pleine moulurée.

Le sol est recouvert de marbre de même que la partie basse des murs.

La partie haute des murs est peinte.

Il existe un faux plafond.

L'équipement sanitaire de cette pièce comprend un meuble vasque avec double vasque, chacune équipée de sa robinetterie, en dessous un placard à trois portes miroirs, au-dessus un grand miroir mural.

Il existe également une grande baignoire avec sa robinetterie, flexible, douchette.

Le chauffage est dispensé par un grand radiateur sèche-serviettes.

Je note encore la présence d'une cuvette de WC à l'anglaise avec chasse d'eau et une grande douche.

Michon & Associés

Anatole LEROY-BEAULIEU
Fabienne ALLAIRE
Achille LAVILLAT
Huissiers de Justice Associés

150, avenue Gambetta - B.P. 85
93172 BAGNOLET CEDEX

Standard : 01 43 62 14 94
Télécopie : 01 48 97 41 01

ACTE
D'HUISSIER
DE
JUSTICE

EXPEDITION



REFERENCES A RAPPELER:

42005319



Michon & Associés

Anatole LEROY-BEAULIEU
Fabienne ALLAIRE
Achille LAVILLAT
Huissiers de Justice Associés

150, avenue Gambetta - B.P. 85
93172 BAGNOLET CEDEX

Standard : 01 43 62 14 94
Télécopie : 01 48 97 41 01

ACTE
D'HUISSIER
DE
JUSTICE

EXPEDITION



REFERENCES A RAPPELER:

42005319



Michon & Associés

Anatole LEROY-BEAULIEU

Fabienne ALLAIRE

Achille LAVILLAT

Huissiers de Justice Associés

150, avenue Gambetta - B.P. 85
93172 BAGNOLET CEDEX

Standard : 01 43 62 14 94

Télécopie : 01 48 97 41 01

ACTE
D'HUISSIER
DE
JUSTICE

EXPEDITION



REFERENCES A RAPPELER:

42005319



De retour dans l'entrée, à gauche se trouve une grande pièce à usage de salle à manger, donnant sur la cour intérieure de l'immeuble.

SALLE A MANGER

On y accède au moyen d'une double porte équipée de miroirs.

Le parquet au sol, à point de Hongrie, est en bon état.

Les murs sont habillés de boiseries.

Le plafond est peint, un grand lustre est en place.

La pièce prend jour par deux fenêtres à un battant chacune, et par une grande fenêtre à deux battants.

La pièce est agrémentée d'une cheminée en marbre surmontée d'un grand miroir.

Il existe un ensemble d'encoignures.

Michon & Associés

Anatole LEROY-BEAULIEU
Fabienne ALLAIRE
Achille LAVILLAT
Huissiers de Justice Associés

150, avenue Gambetta - B.P. 85
93172 BAGNOLET CEDEX

Standard : **01 43 62 14 94**
Télécopie : **01 48 97 41 01**

ACTE
D'HUISSIER
DE
JUSTICE

EXPEDITION



REFERENCES A RAPPELER:

42005319



Michon & Associés

Anatole LEROY-BEAULIEU
Fabienne ALLAIRE
Achille LAVILLAT
Huissiers de Justice Associés

150, avenue Gambetta - B.P. 85
93172 BAGNOLET CEDEX

Standard : **01 43 62 14 94**
Télécopie : **01 48 97 41 01**

ACTE
D'HUISSIER
DE
JUSTICE

EXPEDITION



REFERENCES A RAPPELER:

42005319



Michon & Associés

Anatole LEROY-BEAULIEU
Fabienne ALLAIRE
Achille LAVILLAT
Huissiers de Justice Associés
150, avenue Gambetta - B.P. 85
93172 BAGNOLET CEDEX

Standard : **01 43 62 14 94**
Télécopie : **01 48 97 41 01**

ACTE
D'HUISSIER
DE
JUSTICE

EXPEDITION



REFERENCES A RAPPELER:

42005319

Le long de la pièce précédente, il existe un couloir desservant la cuisine ainsi que deux chambres ainsi qu'une grande salle de bains.

COULOIR

La moquette au sol est sale et en assez mauvais état, fortement noircie.

Les murs sont pour partie habillés de boiseries, en soubassement et pour partie peints sur la partie restante.

Le plafond est peint, il intègre des spots lumineux.



CUISINE

Le sol est recouvert de marbre.

La pièce est équipée et aménagée, elle comprend également des meubles hauts et bas de rangement, un plan de travail en marbre intégrant une plaque de cuisson, un second plan intégrant un évier inox un bac avec robinetterie et égouttoir.

Je note encore la présence d'un réfrigérateur type frigo américain, d'une colonne four avec un four classique et un four à micro-ondes, d'une cave à vin, d'un lave-vaisselle.

Un îlot central est en place.

A gauche de l'évier, des traces de dégât des eaux sont visibles, la peinture du faux plafond est en mauvais état, elle se détache par plaques. Des traces de coulures bistres sont visibles sur le marbre du plan à l'aplomb.

Michon & Associés

Anatole LEROY-BEAULIEU
Fabienne ALLAIRE
Achille LAVILLAT
Huissiers de Justice Associés

150, avenue Gambetta - B.P. 85
93172 BAGNOLET CEDEX

Standard : 01 43 62 14 94
Télécopie : 01 48 97 41 01

ACTE
D'HUISSIER
DE
JUSTICE

EXPEDITION



REFERENCES A RAPPELER:

42005319

La pièce prend jour par une grande fenêtre à deux ouvrant sur une petite courette intérieure.



Michon & Associés

Anatole LEROY-BEAULIEU
Fabienne ALLAIRE
Achille LAVILLAT
Huissiers de Justice Associés

150, avenue Gambetta - B.P. 85
93172 BAGNOLET CEDEX

Standard : 01 43 62 14 94
Télécopie : 01 48 97 41 01

ACTE
D'HUISSIER
DE
JUSTICE

EXPEDITION



REFERENCES A RAPPELER:

42005319



Michon & Associés

Anatole LEROY-BEAULIEU
Fabienne ALLAIRE
Achille LAVILLAT
Huissiers de Justice Associés

150, avenue Gambetta - B.P. 85
93172 BAGNOLET CEDEX

Standard : 01 43 62 14 94
Télécopie : 01 48 97 41 01

ACTE
D'HUISSIER
DE
JUSTICE

EXPEDITION



REFERENCES A RAPPELER:

42005319



BUREAU A LA SUITE

On y accède par une porte moulurée en bon état.

La moquette au sol est en assez bon état mais sale.

La peinture des murs et du plafond est en assez bon état, elle comporte quelques craquellements.

La pièce prend jour par une fenêtre à deux battants, double vitrage, ouvrant sur la courrette intérieure.

Le chauffage est dispensé par un radiateur dans un cache grillagé.

Il existe un placard à deux portes basses, deux portes centrales et deux portes hautes.

Michon & Associés

Anatole LEROY-BEAULIEU
Fabienne ALLAIRE
Achille LAVILLAT
Huissiers de Justice Associés

150, avenue Gambetta - B.P. 85
93172 BAGNOLET CEDEX

Standard : **01 43 62 14 94**
Télécopie : **01 48 97 41 01**

ACTE
D'HUISSIER
DE
JUSTICE

EXPEDITION



REFERENCES A RAPPELER:

42005319



Michon & Associés

Anatole LEROY-BEAULIEU
Fabienne ALLAIRE
Achille LAVILLAT
Huissiers de Justice Associés

150, avenue Gambetta - B.P. 85
93172 BAGNOLET CEDEX

Standard : 01 43 62 14 94
Télécopie : 01 48 97 41 01

ACTE
D'HUISSIER
DE
JUSTICE

EXPEDITION



REFERENCES A RAPPELER:

42005319



SALLE DE BAINS

On y accède par une porte pleine.

Le sol est habillé de marbre de même que les murs sur une hauteur d'environ 1.50 mètre ; la partie restante des murs est peinte.

La peinture sur le mur séparatif de la cuisine, au-dessus de la baignoire, est en très mauvais état, fortement cloquée, abîmée.

Le faux plafond intègre des points lumineux.

L'équipement sanitaire comprend un meuble vasque avec deux vasques, chacune équipée de sa robinetterie, l'ensemble surmonté d'un grand miroir mural, en dessous un placard à trois portes miroirs, un miroir est cassé.

Il existe une grande douche accessible par une porte vitrée. L'intérieur de la douche est habillé de marbre.

Je note encore la présence d'une baignoire avec jets type balnéo.

Présence d'une cuvette de WC à l'anglaise avec chasse d'eau intégrée à la paroi murale.

Le chauffage est dispensé par un radiateur sèche-serviettes.

Michon & Associés

Anatole LEROY-BEAULIEU
Fabienne ALLAIRE
Achille LAVILLAT
Huissiers de Justice Associés

150, avenue Gambetta - B.P. 85
93172 BAGNOLET CEDEX

Standard : 01 43 62 14 94
Télécopie : 01 48 97 41 01

ACTE
D'HUISSIER
DE
JUSTICE

EXPEDITION



REFERENCES A RAPPELER:

42005319



Michon & Associés

Anatole LEROY-BEAULIEU
Fabienne ALLAIRE
Achille LAVILLAT
Huissiers de Justice Associés

150, avenue Gambetta - B.P. 85
93172 BAGNOLET CEDEX

Standard : **01 43 62 14 94**
Télécopie : **01 48 97 41 01**

ACTE
D'HUISSIER
DE
JUSTICE

EXPEDITION



REFERENCES A RAPPELER:

42005319



Michon & Associés

Anatole LEROY-BEAULIEU
Fabienne ALLAIRE
Achille LAVILLAT
Huissiers de Justice Associés

150, avenue Gambetta - B.P. 85
93172 BAGNOLET CEDEX

Standard : 01 43 62 14 94
Télécopie : 01 48 97 41 01

ACTE
D'HUISSIER
DE
JUSTICE

EXPEDITION



REFERENCES A RAPPELER:

42005319



DERNIERE CHAMBRE

On y accède au moyen d'une porte moulurée.

La pièce prend jour par deux fenêtres ouvrant sur la cour intérieure de l'immeuble.

La peinture des murs est en mauvais état, fortement cloquée côté salle de bains où des traces de dégât des eaux sont visibles de même que part et d'autre des fenêtres.

Les murs sont moulurés, les moulures sont recouvertes de peinture dorée.

Il existe un petit placard technique contenant un ballon d'eau chaude.

Le faux plafond est en état d'usage.

Michon & Associés

Anatole LEROY-BEAULIEU
Fabienne ALLAIRE
Achille LAVILLAT
Huissiers de Justice Associés

150, avenue Gambetta - B.P. 85
93172 BAGNOLET CEDEX

Standard : 01 43 62 14 94
Télécopie : 01 48 97 41 01

ACTE
D'HUISSIER
DE
JUSTICE

EXPEDITION



REFERENCES A RAPPELER:

42005319



Michon & Associés

Anatole LEROY-BEAULIEU
Fabienne ALLAIRE
Achille LAVILLAT
Huissiers de Justice Associés

150, avenue Gambetta - B.P. 85
93172 BAGNOLET CEDEX

Standard : 01 43 62 14 94
Télécopie : 01 48 97 41 01

ACTE
D'HUISSIER
DE
JUSTICE

EXPEDITION



REFERENCES A RAPPELER:

42005319



CHAMBRE DE SERVICE NUMERO 16 AU SIXIEME ETAGE (lots 23 et 26 réunis)

Elle se constitue d'une pièce principale, équipée d'un petit évier sur placard une porte, une plaque de cuisson électrique deux éléments sur la partie droite.

Le parquet au sol est sale, en assez mauvais état.

La peinture des murs et du plafond est sale, en mauvais état, cloquée et abîmée.

La pièce prend jour par une fenêtre ouvrant sur la cour intérieure.

Le chauffage est dispensé par un radiateur.

A l'arrière il existe une petite salle d'eau équipée d'un lavabo posé sur un meuble, d'une cabine de douche surélevée avec robinet mitigeur, flexible et douchette.

Cette pièce prend jour par un vasistas basculant.

Dans cette salle d'eau les peintures sont sales et en mauvais état, cloquées et abîmées.

Le sol est carrelé.

Michon & Associés

Anatole LEROY-BEAULIEU
Fabienne ALLAIRE

Achille LAVILLAT
Huissiers de Justice Associés

150, avenue Gambetta - B.P. 85
93172 BAGNOLET CEDEX

Standard : 01 43 62 14 94
Télécopie : 01 48 97 41 01

ACTE
D'HUISSIER
DE
JUSTICE

EXPEDITION



REFERENCES A RAPPELER:

42005319

On accède à l'étage de service au sixième étage en sortant de l'immeuble et en empruntant l'escalier de service situé à droite de l'entrée.

La cage d'escalier est propre.



Michon & Associés

Anatole LEROY-BEAULIEU
Fabienne ALLAIRE
Achille LAVILLAT
Huissiers de Justice Associés

150, avenue Gambetta - B.P. 85
93172 BAGNOLET CEDEX

Standard : **01 43 62 14 94**
Télécopie : **01 48 97 41 01**

ACTE
D'HUISSIER
DE
JUSTICE

EXPEDITION



REFERENCES A RAPPELER:

42005319



Michon & Associés

Anatole LEROY-BEAULIEU
Fabienne ALLAIRE
Achille LAVILLAT
Huissiers de Justice Associés

150, avenue Gambetta - B.P. 85
93172 BAGNOLET CEDEX

Standard : 01 43 62 14 94
Télécopie : 01 48 97 41 01

ACTE
D'HUISSIER
DE
JUSTICE

EXPEDITION



REFERENCES A RAPPELER:

42005319



Michon & Associés

Anatole LEROY-BEAULIEU
Fabienne ALLAIRE
Achille LAVILLAT
Huissiers de Justice Associés

150, avenue Gambetta - B.P. 85
93172 BAGNOLET CEDEX

Standard : **01 43 62 14 94**
Télécopie : **01 48 97 41 01**

ACTE
D'HUISSIER
DE
JUSTICE

EXPEDITION



REFERENCES A RAPPELER:

42005319



Michon & Associés

Anatole LEROY-BEAULIEU
Fabienne ALLAIRE
Achille LAVILLAT
Huissiers de Justice Associés

150, avenue Gambetta - B.P. 85
93172 BAGNOLET CEDEX

Standard : 01 43 62 14 94
Télécopie : 01 48 97 41 01

ACTE
D'HUISSIER
DE
JUSTICE

EXPEDITION



REFERENCES A RAPPELER:

42005319



J'ai pris un cliché photographique de la vue extérieure depuis cette chambre de bonne



Michon & Associés

Anatole LEROY-BEAULIEU
Fabienne ALLAIRE
Achille LAVILLAT
Huissiers de Justice Associés

150, avenue Gambetta - B.P. 85
93172 BAGNOLET CEDEX

Standard : **01 43 62 14 94**
Télécopie : **01 48 97 41 01**

ACTE
D'HUISSIER
DE
JUSTICE

EXPEDITION



REFERENCES A RAPPELER:

42005319

DEBARRAS AU SIXIEME ETAGE (Lot 27)

Il s'agit d'une petite pièce renfermant un chauffe-eau et dont le sol est recouvert d'un parquet ordinaire.

La pièce prend jour par une fenêtre. Les peintures des murs et du plafond, blanches, sont en assez mauvais état.



Michon & Associés

Anatole LEROY-BEAULIEU
Fabienne ALLAIRE
Achille LAVILLAT
Huissiers de Justice Associés

150, avenue Gambetta - B.P. 85
93172 BAGNOLET CEDEX

Standard : **01 43 62 14 94**
Télécopie : **01 48 97 41 01**

ACTE
D'HUISSIER
DE
JUSTICE

EXPEDITION



REFERENCES A RAPPELER:

42005319



BOX NUMERO 3 AU SOUS-SOL
(Lot numéro 35)

Le box est fermé par une porte en bois.

Le sol est constitué d'un plancher en bois.

Il n'y a rien de particulier à signaler.



Michon & Associés

Anatole LEROY-BEAULIEU

Fabienne ALLAIRE

Achille LAVILLAT

Huissiers de Justice Associés

150, avenue Gambetta - B.P. 85

93172 BAGNOLET CEDEX

Standard : 01 43 62 14 94

Télécopie : 01 48 97 41 01

ACTE
D'HUISSIER
DE
JUSTICE

EXPEDITION



REFERENCES A RAPPELER:

42005319



Michon & Associés

Anatole LEROY-BEAULIEU
Fabienne ALLAIRE
Achille LAVILLAT
Huissiers de Justice Associés

150, avenue Gambetta - B.P. 85
93172 BAGNOLET CEDEX

Standard : 01 43 62 14 94
Télécopie : 01 48 97 41 01

ACTE
D'HUISSIER
DE
JUSTICE

EXPEDITION



REFERENCES A RAPPELER:

42005319

Escalier d'accès à la cave depuis l'extérieur



EMPLACEMENT DE VOITURE NUMERO 5 AU REZ-DE-CHAUSSEE DANS LA COUR
(Lot numéro 48)

Il est situé au fond de la cour sur la droite.



Michon & Associés

Anatole LEROY-BEAULIEU
Fabienne ALLAIRE
Achille LAVILLAT
Huissiers de Justice Associés

150, avenue Gambetta - B.P. 85
93172 BAGNOLET CEDEX

Standard : **01 43 62 14 94**
Télécopie : **01 48 97 41 01**

ACTE
D'HUISSIER
DE
JUSTICE

EXPEDITION



REFERENCES A RAPPELER:

42005319



PARTIES COMMUNES DE L'IMMEUBLE

Les étages sont desservis par un ascenseur.

On accède à l'immeuble au moyen d'un digicode.

Les parties communes sont en bon état.

J'ai pris un ensemble de clichés photographiques afin de conserver mémoire de l'état desdites parties communes.

Michon & Associés

Anatole LEROY-BEAULIEU
Fabienne ALLAIRE
Achille LAVILLAT
Huissiers de Justice Associés

150, avenue Gambetta - B.P. 85
93172 BAGNOLET CEDEX

Standard : 01 43 62 14 94
Télécopie : 01 48 97 41 01

ACTE
D'HUISSIER
DE
JUSTICE

EXPEDITION



REFERENCES A RAPPELER:

42005319



Michon & Associés

Anatole LEROY-BEAULIEU
Fabienne ALLAIRE
Achille LAVILLAT
Huissiers de Justice Associés

150, avenue Gambetta - B.P. 85
93172 BAGNOLET CEDEX

Standard : 01 43 62 14 94
Télécopie : 01 48 97 41 01

ACTE
D'HUISSIER
DE
JUSTICE

EXPEDITION



REFERENCES A RAPPELER:

42005319



Michon & Associés

Anatole LEROY-BEAULIEU
Fabienne ALLAIRE
Achille LAVILLAT
Huissiers de Justice Associés

150, avenue Gambetta - B.P. 85
93172 BAGNOLET CEDEX

Standard : **01 43 62 14 94**
Télécopie : **01 48 97 41 01**

ACTE
D'HUISSIER
DE
JUSTICE

EXPEDITION



REFERENCES A RAPPELER:

42005319



Michon & Associés

Anatole LEROY-BEAULIEU
Fabienne ALLAIRE
Achille LAVILLAT
Huissiers de Justice Associés

150, avenue Gambetta - B.P. 85
93172 BAGNOLET CEDEX

Standard : **01 43 62 14 94**
Télécopie : **01 48 97 41 01**

ACTE
D'HUISSIER
DE
JUSTICE

EXPEDITION



REFERENCES A RAPPELER:

42005319

PASSAGE COCHER PERMETTANT D'ACCÉDER A LA COUR INTÉRIEURE ET COUR INTÉRIEURE



Michon & Associés

Anatole LEROY-BEAULIEU
Fabienne ALLAIRE
Achille LAVILLAT
Huissiers de Justice Associés

150, avenue Gambetta - B.P. 85
93172 BAGNOLET CEDEX

Standard : 01 43 62 14 94
Télécopie : 01 48 97 41 01

ACTE
D'HUISSIER
DE
JUSTICE

EXPEDITION



REFERENCES A RAPPELER:

42005319



Michon & Associés

Anatole LEROY-BEAULIEU
Fabienne ALLAIRE
Achille LAVILLAT
Huissiers de Justice Associés

150, avenue Gambetta - B.P. 85
93172 BAGNOLET CEDEX

Standard : 01 43 62 14 94
Télécopie : 01 48 97 41 01

ACTE
D'HUISSIER
DE
JUSTICE

EXPEDITION



REFERENCES A RAPPELER:

42005319



Michon & Associés

Anatole LEROY-BEAULIEU
Fabienne ALLAIRE
Achille LAVILLAT
Huissiers de Justice Associés

150, avenue Gambetta - B.P. 85
93172 BAGNOLET CEDEX

Standard : **01 43 62 14 94**
Télécopie : **01 48 97 41 01**

ACTE
D'HUISSIER
DE
JUSTICE

EXPEDITION



REFERENCES A RAPPELER:

42005319

FAÇADE DE L'IMMEUBLE DONNANT SUR LA COUR INTERIEURE



Michon & Associés

Anatole LEROY-BEAULIEU
Fabienne ALLAIRE
Achille LAVILLAT
Huissiers de Justice Associés

150, avenue Gambetta - B.P. 85
93172 BAGNOLET CEDEX

Standard : 01 43 62 14 94
Télécopie : 01 48 97 41 01

ACTE
D'HUISSIER
DE
JUSTICE

EXPEDITION



REFERENCES A RAPPELER:

42005319

FAÇADE SUR RUE DE L'IMMEUBLE



Michon & Associés

Anatole LEROY-BEAULIEU
Fabienne ALLAIRE
Achille LAVILLAT
Huissiers de Justice Associés

150, avenue Gambetta - B.P. 85
93172 BAGNOLET CEDEX

Standard : 01 43 62 14 94
Télécopie : 01 48 97 41 01

ACTE
D'HUISSIER
DE
JUSTICE

EXPEDITION



REFERENCES A RAPPELER:

42005319



RENSEIGNEMENTS COMPLEMENTAIRES :

GENERALITES

Le syndic est la société GRIFFATON sise à PARIS (75015) 13, rue du Docteur Roux.

Le chauffage de l'appartement est assuré par la collectivité de l'immeuble.

La fourniture en eau chaude est dispensée par un ballon d'eau chaude.

L'appartement est équipé d'une installation de climatisation.

Michon & Associés

Anatole LEROY-BEAULIEU
Fabienne ALLAIRE
Achille LAVILLAT
Huissiers de Justice Associés

150, avenue Gambetta - B.P. 85
93172 BAGNOLET CEDEX

Standard : **01 43 62 14 94**
Télécopie : **01 48 97 41 01**

ACTE
D'HUISSIER
DE
JUSTICE

EXPEDITION



REFERENCES A RAPPELER:

42005319

SITUATION GEOGRAPHIQUE

Huitième arrondissement de PARIS



Maire Mandat	Jeanne d'Hautesserre 2020-2026
Code postal	75008
Population	37 368 hab. (2017) Densité : 9 631 hab./km ²

Le 8^e arrondissement est l'un des mieux desservis en transport en commun. L'arrondissement comporte notamment la deuxième gare d'Europe (Paris-Saint-Lazare), la station de métro desservant cette gare (Saint-Lazare) est également la deuxième la plus fréquentée du réseau. Avec 16 lignes de bus, le pôle de Saint-Lazare est le plus important de Paris. Par ailleurs, l'arrondissement est traversé par la ligne de métro la plus fréquentée ([ligne 1](#)) et la ligne de RER la plus empruntée ([RER A](#)), qui se trouve être la ligne ferroviaire la plus fréquentée d'Europe.

Finalement, le 8^e arrondissement compte :

- 9 lignes de métro
- 2 lignes de RER
- 2 lignes de Transilien
- 28 lignes de bus
- 14 lignes de Noctilien

L'arrondissement ne compte en revanche aucune ligne de tramway.

Michon & Associés

Anatole LEROY-BEAULIEU
Fabienne ALLAIRE
Achille LAVILLAT
Huissiers de Justice Associés

150, avenue Gambetta - B.P. 85
93172 BAGNOLET CEDEX

Standard : 01 43 62 14 94
Télécopie : 01 48 97 41 01

ACTE
D'HUISSIER
DE
JUSTICE

EXPEDITION



REFERENCES A RAPPELER:

42005319

SITUATION DE L'IMMEUBLE

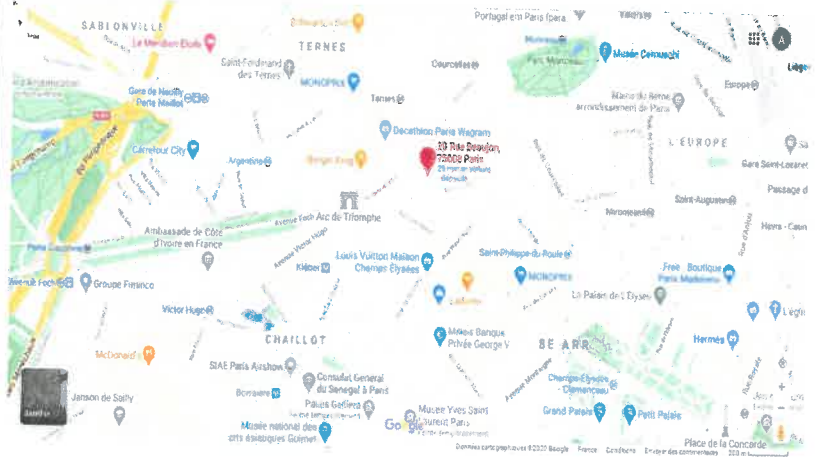

Mes constatations terminées, je me suis retiré après avoir pris les clichés photographiques insérés au présent procès-verbal.

ET DE TOUT CE QUE DESSUS J'AI FAIT ET DRESSE LE PRESENT PROCES-VERBAL DE DESCRIPTION POUR SERVIR ET VALOIR CE QUE DE DROIT.

Le présent acte comporte cinquante-trois feuilles.

Emolument	220.94
Vacation	297.60
SCT	7,67
H.T.	526.21
Tva 20%	105.24
Taxe	14.89
Vac. serrurier	250.00
Vac. témoins	100.00
T.T.C	996.34



Anatole LEROY-BEAULIEU
Huissier de Justice

Annexe 2

VENTE SUR SAISIE IMMOBILIERE

ENCHERE : NATIONAL BANK OF KUWAIT FRANCE SA

CONTRE : Monsieur Suhaim SUHAIM H.A. AL-THANI

Avocat poursuivant : SCP HOCQUARD ET ASSOCIES

La SCP HOCQUARD et associés entend compléter le présent cahier des conditions de la vente par les différents diagnostics et certificats techniques établis par le Cabinet PAILLARD

Et ledit Avocat a signé sous toutes réserves.



Rapport de mission de repérage des matériaux et produits contenant de l'amiante pour l'établissement du constat établi à l'occasion de la vente d'un immeuble bâti (Listes A et B de l'annexe 13-9 du Code de la Santé publique)

Numéro de dossier : 20/IMO/SUHAIM2311
Date du repérage : 14/12/2020

Références réglementaires et normatives	
Textes réglementaires	Articles L. 1334-13, R. 1334-20 et 21, R. 1334-23 et 24, Annexe 13.9 du Code de la Santé Publique; Arrêtés du 12 décembre 2012 et 26 juin 2013, décret 2011-629 du 3 juin 2011, arrêté du 1 ^{er} juin 2015.
Norme(s) utilisée(s)	Norme NF X 46-020 d'Août 2017 : Repérage des matériaux et produits contenant de l'amiante dans les immeubles bâtis

Immeuble bâti visité	
Adresse	Rue : 20 rue Beaujon Bât., escalier, niveau, appartement n°, lot n°: 1er Lot numéro 3-50, CHS 23-26-27, cave 35, Code postal, ville : . 75008 PARIS - 8EME
Périmètre de repérage : appartement, chambres de services, cave
Type de logement : Appartement
Fonction principale du bâtiment : Habitation (partie privative d'immeuble)
Date de construction : < 1949

Le propriétaire et le donneur d'ordre	
Le(s) propriétaire(s) :	Nom et prénom : M. SUHAIM HA AL THAN Adresse : 20 rue Beaujon 75008 PARIS - 8EME
Le donneur d'ordre	Nom et prénom : Maître LEROI BEAULIEU Adresse :

Le(s) signataire(s)				
	NOM Prénom	Fonction	Organisme certification	Détail de la certification
Opérateur(s) de repérage ayant participé au repérage ----- Personne(s) signataire(s) autorisant la diffusion du rapport	CHIERE Jean Louis	Opérateur de repérage	DEKRA Certification Immeuble la Boursidière - Porte 1 - Rue de La Boursidière 92350 LE PLESSIS-ROBINSON	Obtention : 24/04/200813 Échéance : 24/04/2018 N° de certification : DTI2217
Raison sociale de l'entreprise : CADIC (Numéro SIRET : 51955971000016) Adresse : 17 Bis Av Ernest Renan, 95210 SAINT GRATIEN Désignation de la compagnie d'assurance : ALLIANZ Numéro de police et date de validité : 54862353 / 01/01/2016				

Le rapport de repérage
Date d'émission du rapport de repérage : 14/12/2020, remis au propriétaire le 14/12/2020
Diffusion : le présent rapport de repérage ne peut être reproduit que dans sa totalité, annexes incluses
Pagination : le présent rapport avec les annexes comprises, est constitué de 12 pages

Sommaire

- 1 Les conclusions
- 2 Le(s) laboratoire(s) d'analyses
- 3 La mission de repérage
 - 3.1 L'objet de la mission
 - 3.2 Le cadre de la mission
 - 3.2.1 L'intitulé de la mission
 - 3.2.2 Le cadre réglementaire de la mission
 - 3.2.3 L'objectif de la mission
 - 3.2.4 Le programme de repérage de la mission réglementaire.
 - 3.2.5 Programme de repérage complémentaire (le cas échéant)
 - 3.2.6 Le périmètre de repérage effectif
- 4 Conditions de réalisation du repérage
 - 4.1 Bilan de l'analyse documentaire
 - 4.2 Date d'exécution des visites du repérage in situ
 - 4.3 Écarts, adjonctions, suppressions par rapport aux normes en vigueur
 - 4.4 Plan et procédures de prélèvements
- 5 Résultats détaillés du repérage
 - 5.1 Liste des matériaux ou produits contenant de l'amiante, états de conservation, conséquences réglementaires (fiche de cotation)
 - 5.2 Liste des matériaux ou produits susceptibles de contenir de l'amiante, mais n'en contenant pas après analyse
 - 5.3 Liste des matériaux ou produits ne contenant pas d'amiante sur justificatif
- 6 Signatures
- 7 Annexes

1. – Les conclusions

Avertissement : les textes ont prévu plusieurs cadres réglementaires pour le repérage des matériaux ou produits contenant de l'amiante, notamment pour les cas de démolition d'immeuble. **La présente mission de repérage ne répond pas aux exigences prévues pour les missions de repérage des matériaux et produits contenant de l'amiante avant démolition ou avant réalisation de travaux dans l'immeuble concerné et son rapport ne peut donc pas être utilisé à ces fins.**

1.1. Dans le cadre de mission décrit à l'article 3.2, il n'a pas été repéré de matériaux ou produits susceptibles de contenir de l'amiante.

1.2. Dans le cadre de mission décrit à l'article 3.2 les locaux ou parties de locaux, composants ou parties de composants qui n'ont pu être visités et pour lesquels des investigations complémentaires sont nécessaires afin de statuer sur la présence ou l'absence d'amiante :

Localisation	Parties du local	Raison
Néant	-	

2. – Le(s) laboratoire(s) d'analyses

Raison sociale et nom de l'entreprise : ... Il n'a pas été fait appel à un laboratoire d'analyse
 Adresse : -
 Numéro de l'accréditation Cofrac : -

3. – La mission de repérage

3.1 L'objet de la mission

Dans le cadre de la vente de l'immeuble bâti, ou de la partie d'immeuble bâti, décrit en page de couverture du présent rapport, la mission consiste à repérer dans cet immeuble, ou partie d'immeuble, certains matériaux ou produits contenant de l'amiante conformément à la législation en vigueur.
 Pour s'exonérer de tout ou partie de sa garantie des vices cachés, le propriétaire vendeur annexe à la promesse de vente ou au contrat de vente le présent rapport.

3.2 Le cadre de la mission

3.2.1 L'intitulé de la mission

«Repérage en vue de l'établissement du constat établi à l'occasion de la vente de tout ou partie d'un immeuble bâti».

3.2.2 Le cadre réglementaire de la mission

L'article L 271-4 du code de la construction et de l'habitation prévoit qu' «en cas de vente de tout ou partie d'un immeuble bâti, un dossier de diagnostic technique, fourni par le vendeur, est annexé à la promesse de vente ou, à défaut de promesse, à l'acte authentique de vente. En cas de vente publique, le dossier de diagnostic technique est annexé au cahier des charges.»

Le dossier de diagnostic technique comprend, entre autres, «l'état mentionnant la présence ou l'absence de matériaux ou produits contenant de l'amiante prévu à l'article L. 1334-13 du même code».

La mission, s'inscrivant dans ce cadre, se veut conforme aux textes réglementaires de référence mentionnés en page de couverture du présent rapport.

3.2.3 L'objectif de la mission

«Le repérage a pour objectif d'identifier et de localiser les matériaux et produits contenant de l'amiante mentionnés en annexe du Code de la santé publique.»
 L'Annexe du Code de la santé publique est l'annexe 13.9 (liste A et B).

3.2.4 Le programme de repérage de la mission réglementaire

Le programme de repérage est défini à minima par l'Annexe 13.9 (liste A et B) du Code de la santé publique et se limite pour une mission normale à la recherche de matériaux et produits contenant de l'amiante dans les composants et parties de composants de la construction y figurant.

En partie droite l'extrait du texte de l'Annexe 13.9

Important : Le programme de repérage de la mission de base est limitatif. Il est plus restreint que celui élaboré pour les missions de repérage de matériaux ou produits contenant de l'amiante avant démolition d'immeuble ou celui à élaborer avant réalisation de travaux.

3.2.5 Programme de repérage complémentaire (le cas échéant)

En plus du programme de repérage réglementaire, le présent rapport porte sur les parties de composants suivantes :

Composant de la construction	Partie du composant ayant été inspecté (Description)	Sur demande ou sur information
Néant	-	

3.2.6 Le périmètre de repérage effectif

Il s'agit de l'ensemble des locaux ou parties de l'immeuble concerné par la mission de repérage figurant sur le schéma de

Liste A	
Composant de la construction	Partie du composant à vérifier ou à sonder
Flocages, Calorifugeages, Faux plafonds	Flocages
	Calorifugeages
	Faux plafonds

Liste B	
Composant de la construction	Partie du composant à vérifier ou à sonder
1. Parois verticales intérieures	
Murs, Cloisons "en dur" et Poteaux (périphériques et intérieurs)	Enduits projetés
	Revêtement dur (plaques de menuiseries)
	Revêtement dur (amiante-ciment)
	Entourage de poteaux (carton)
	Entourage de poteaux (amiante-ciment)
	Entourage de poteaux (matériau sandwich)
	Entourage de poteaux (carton/plâtre)
Coffrage perdu	
Cloisons (légères et préfabriquées), Gains et Coffres verticaux	Enduits projetés
	Panneaux de cloisons
2. Planchers et plafonds	
Plafonds, Poutres et Charpentes, Gains et Coffres Horizontaux	Enduits projetés
	Panneaux collés ou vissés
Planchers	Dalles de sol
3. Conduits, canalisations et équipements intérieurs	
Conduits de fluides (air, eau, autres fluides)	Conduits
	Enveloppes de calorifuges
Clapets / volets coupe-feu	Clapets coupe-feu
	Volets coupe-feu
Portes coupe-feu	Rebourrage
	Joints (tresses)
Vide-ordure	Joints (bandes)
	Conduits
4. Eléments extérieurs	
Toitures	Plaque (composites)
	Plaque (fibres-ciment)
	Ardoises (composites)
	Ardoises (fibres-ciment)
	Accessoires de couvertures (composites)
	Accessoires de couvertures (fibres-ciment)
	Bardeaux bitumineux
Bardages et façades légères	Plaque (composites)
	Plaque (fibres-ciment)
	Ardoises (composites)
	Ardoises (fibres-ciment)
	Panneaux (composites)
Conduits en toiture et façade	Panneaux (fibres-ciment)
	Conduites d'eau pluviales en amiante-ciment
	Conduites d'eau usées en amiante-ciment
	Conduits de fumée en amiante-ciment

repérage joint en annexe à l'exclusion des locaux ou parties d'immeuble n'ayant pu être visités.

Descriptif des pièces visitées

**Entrée,
Salon,
Chambre 1,
Chambre 2,
Chambre 3,
Salle à manger,
Couloir,
Cuisine,**

**Wc,
Salle de bain 1,
Salle de bain 2,
Salle d'eau,
Pièce,
Degt,
CHS 23-26,
Débarras 27,
Cave**

Localisation	Description
Salon	Sol Substrat : Parquet Mur A, B, C, D Substrat : Plâtre Plafond Substrat : Plâtre Revêtement : Peinture Plinthes A, B, C, D Substrat : Bois Revêtement : Peinture Fenêtre C Substrat : Bois > 1949 Revêtement : Peinture Porte A Substrat : Bois Revêtement : Peinture Volet C Substrat : Métal Revêtement : Peinture Garde corps C Substrat : Métal Revêtement : Peinture
Chambre 3	Sol Substrat : Parquet Revêtement : Moquette collée Mur A, B, C, D Substrat : Plâtre Plafond Substrat : Plâtre Revêtement : Peinture Plinthes A, B, C, D Substrat : Bois Revêtement : Peinture Fenêtre D Substrat : Bois > 1949 Revêtement : Peinture Porte A Substrat : Bois Revêtement : Peinture Volet D Substrat : Métal Revêtement : Peinture Garde corps D Substrat : Métal Revêtement : Peinture
Chambre 2	Sol Substrat : Parquet Revêtement : Moquette collée Mur A, B, C, D Substrat : Plâtre Plafond Substrat : Plâtre Revêtement : Peinture Plinthes A, B, C, D Substrat : Bois Revêtement : Peinture Fenêtre B Substrat : Bois > 1949 Revêtement : Peinture Porte A Substrat : Bois Revêtement : Peinture Volet B Substrat : Métal Revêtement : Peinture Garde corps B Substrat : Métal Revêtement : Peinture
Chambre 1	Sol Substrat : Parquet Mur A, B, C, D Substrat : Plâtre Plafond Substrat : Plâtre Revêtement : Peinture Plinthes A, B, C, D Substrat : Bois Revêtement : Peinture Fenêtre D Substrat : Bois > 1949 Revêtement : Peinture Porte A Substrat : Bois Revêtement : Peinture Volet D Substrat : Métal Revêtement : Peinture Garde corps D Substrat : Métal Revêtement : Peinture
Pièce	Sol Substrat : Parquet Revêtement : Moquette collée Mur A, B, C, D Substrat : Plâtre Plafond Substrat : Plâtre Revêtement : Peinture Plinthes A, B, C, D Substrat : Bois Revêtement : Peinture Fenêtre D Substrat : Bois > 1949 Revêtement : Peinture Porte A Substrat : Bois Revêtement : Peinture Volet D Substrat : Métal Revêtement : Peinture Garde corps D Substrat : Métal Revêtement : Peinture
Degt	Sol Substrat : Parquet Mur A, B, C, D Substrat : Plâtre Plafond Substrat : Plâtre Revêtement : Peinture Plinthes A, B, C, D Substrat : Bois Revêtement : Peinture Porte A Substrat : Bois Revêtement : Peinture
Salle à manger	Sol Substrat : Parquet Mur A, B, C, D Substrat : Plâtre Plafond Substrat : Plâtre Revêtement : Peinture Plinthes A, B, C, D Substrat : Bois Revêtement : Peinture Fenêtre D Substrat : Bois > 1949 Revêtement : Peinture Porte A Substrat : Bois Revêtement : Peinture Volet D Substrat : Métal Revêtement : Peinture Garde corps D Substrat : Métal Revêtement : Peinture
Entrée	Sol Substrat : Carrelage Mur A, B, C, D Substrat : Plâtre Plafond Substrat : Plâtre Revêtement : Peinture Plinthes A, B, C, D Substrat : Carrelage Fenêtre D Substrat : Bois > 1949 Revêtement : Peinture Porte A Substrat : Bois Revêtement : Peinture
Cuisine	Sol Substrat : Carrelage Mur A, B, C, D Substrat : Plâtre Plafond Substrat : Plâtre Revêtement : Peinture Plinthes A, B, C, D Substrat : Carrelage Fenêtre B Substrat : Bois > 1949 Revêtement : Peinture Porte A Substrat : Bois Revêtement : Peinture

Localisation	Description
Wc	Sol Substrat : Carrelage Mur A, B, C, D Substrat : Plâtre Plafond Substrat : Plâtre Revêtement : Peinture Plinthes A, B, C, D Substrat : Carrelage Porte A Substrat : Bois Revêtement : Peinture
Salle de bain 1	Sol Substrat : Carrelage Mur A, B, C, D Substrat : Plâtre Plafond Substrat : Plâtre Revêtement : Peinture Plinthes A, B, C, D Substrat : Carrelage Porte A Substrat : Bois Revêtement : Peinture
Salle de bain 2	Sol Substrat : Carrelage Mur A, B, C, D Substrat : Plâtre Plafond Substrat : Plâtre Revêtement : Peinture Plinthes A, B, C, D Substrat : Carrelage Porte A Substrat : Bois Revêtement : Peinture
Salle d'eau	Sol Substrat : Carrelage Mur A, B, C, D Substrat : Plâtre Plafond Substrat : Plâtre Revêtement : Peinture Plinthes A, B, C, D Substrat : Carrelage Porte A Substrat : Bois Revêtement : Peinture
CHS 23-26	Sol Substrat : Parquet Mur A, B, C, D Substrat : Plâtre Plafond Substrat : Plâtre Revêtement : Peinture Plinthes A, B, C, D Substrat : Carrelage Fenêtre C Substrat : PVC > 1949 Revêtement : Peinture Porte A Substrat : Bois Revêtement : Peinture
Débarras 27	Sol Substrat : Parquet Mur A, B, C, D Substrat : Plâtre Plafond Substrat : Plâtre Revêtement : Peinture Plinthes A, B, C, D Substrat : Carrelage Fenêtre C Substrat : PVC > 1949 Revêtement : Peinture Porte A Substrat : Bois Revêtement : Peinture
Cave	Sol Substrat : Béton Revêtement : caillbotis bois Mur A, B, C, D Substrat : ciment barreaudage bois Plafond Substrat : Plâtre Revêtement : Peinture Plinthes A, B, C, D Substrat : Métal-brique Porte A Substrat : Bois

4. – Conditions de réalisation du repérage

4.1 Bilan de l'analyse documentaire

Documents demandés	Documents remis
Rapports concernant la recherche d'amiante déjà réalisés	-
Documents décrivant les ouvrages, produits, matériaux et protections physiques mises en place	-
Éléments d'information nécessaires à l'accès aux parties de l'immeuble bâti en toute sécurité	-

Observations :

Néant

4.2 Date d'exécution des visites du repérage in situ

Date de la commande : 07/12/2020

Date(s) de visite de l'ensemble des locaux : 14/12/2020

Heure d'arrivée : 09 h 00

Durée du repérage : 01 h 56

Personne en charge d'accompagner l'opérateur de repérage : Maître LEROI BEAULIEU

4.3 Écarts, adjonctions, suppressions par rapport aux normes en vigueur

La mission de repérage s'est déroulée conformément aux prescriptions de la norme NF X 46-020, révision d'Août 2017.

4.4 Plan et procédures de prélèvements

L'ensemble des prélèvements a été réalisé dans le respect du plan et des procédures d'intervention.

5. – Résultats détaillés du repérage

5.1 Liste des matériaux ou produits contenant de l'amiante, états de conservation, conséquences réglementaires (fiche de cotation)

Matériaux ou produits contenant de l'amiante

Localisation	Identifiant + Description	Conclusion (justification)	Etat de conservation** et préconisations*
--------------	---------------------------	----------------------------	-------------------------------------------

Constat de repérage Amiante n° 20/IMO/SUHAIM2311



Localisation	Identifiant + Description	Conclusion (justification)	Etat de conservation** et préconisations*
Néant	-		

* Un détail des conséquences réglementaires et recommandations est fournis en annexe 7.4 de ce présent rapport
** détails fournis en annexe 7.3 de ce présent rapport

5.2 Listes des matériaux et produits ne contenant pas d'amiante après analyse

Localisation	Identifiant + Description
Néant	-

5.3 Liste des matériaux ou produits (liste A et B) ne contenant pas d'amiante sur justificatif

Localisation	Identifiant + Description
Néant	-

6. – Signatures

Nota : Le présent rapport est établi par une personne dont les compétences sont certifiées par **DEKRA Certification** Immeuble la Boursidière - Porte I - Rue de La Boursidière 92350 LE PLESSIS-ROBINSON (détail sur www.cofrac.fr programme n°4-4-11)

Fait à **SAINT GRATIEN**, le **14/12/2020**

Par : **CHIERE Jean Louis**

Signature du représentant :

--

ANNEXES**Au rapport de mission de repérage n° 20/IMO/SUHAIM2311****Informations conformes à l'annexe III de l'arrêté du 12 décembre 2012**

Les maladies liées à l'amiante sont provoquées par l'inhalation des fibres. Toutes les variétés d'amiante sont classées comme substances cancérigènes avérées pour l'homme. L'inhalation de fibres d'amiante est à l'origine de cancers (mésothéliomes, cancers broncho-pulmonaires) et d'autres pathologies non cancéreuses (épanchements pleuraux, plaques pleurales).

L'identification des matériaux et produits contenant de l'amiante est un préalable à l'évaluation et à la prévention des risques liés à l'amiante. Elle doit être complétée par la définition et la mise en œuvre de mesures de gestion adaptées et proportionnées pour limiter l'exposition des occupants présents temporairement ou de façon permanente dans l'immeuble. L'information des occupants présents temporairement ou de façon permanente est un préalable essentiel à la prévention du risque d'exposition à l'amiante.

Il convient donc de veiller au maintien du bon état de conservation des matériaux et produits contenant de l'amiante afin de remédier au plus tôt aux situations d'usure anormale ou de dégradation.

Il conviendra de limiter autant que possible les interventions sur les matériaux et produits contenant de l'amiante qui ont été repérés et de faire appel aux professionnels qualifiés, notamment dans le cas de retrait ou de confinement de ce type de matériau ou produit.

Enfin, les déchets contenant de l'amiante doivent être éliminés dans des conditions strictes.

Renseignez-vous auprès de votre mairie ou de votre préfecture. Pour connaître les centres d'élimination près de chez vous, consultez la base de données « déchets » gérée par l'ADEME, directement accessible sur le site internet www.sinoe.org.

Sommaire des annexes**7 Annexes****7.1 Schéma de repérage****7.2 Rapports d'essais****7.3 Grilles réglementaires d'évaluation de l'état de conservation des matériaux et produits contenant de l'amiante****7.4 Conséquences réglementaires et recommandations****7.5 Recommandations générales de sécurité****7.6 Documents annexés au présent rapport**

7.1 - Annexe - Schéma de repérage

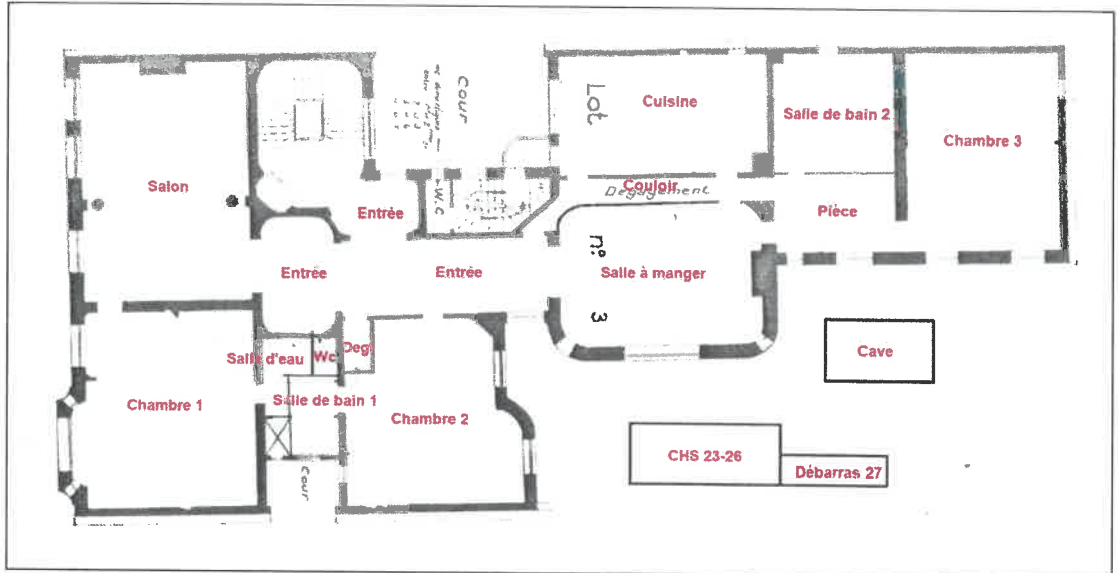

Légende

	Conduit en fibro-ciment		Dalles de sol	<p>Nom du propriétaire : M. SUHAIM HA AL THAN Adresse du bien : 20 rue Beaujon 75008 PARIS - 8EME</p>
	Conduit autre que fibro-ciment		Carrelage	
	Brides		Colle de revêtement	
	Dépôt de Matériaux contenant de l'amiante		Dalles de faux-plafond	
	Matériau ou produit sur lequel un doute persiste		Toiture en fibro-ciment	
	Présence d'amiante		Toiture en matériaux composites	

Aucune photo/illustration n'a été jointe à ce rapport.

7.2 - Annexe - Rapports d'essais

Identification des prélèvements :

Identifiant et prélèvement	Localisation	Composant de la construction	Parties du composant	Description
-	-	-	-	-

Copie des rapports d'essais :

Aucun rapport d'essai n'a été fourni ou n'est disponible

7.3 - Annexe - Evaluation de l'état de conservation des matériaux et produits contenant de l'amiante

Grilles d'évaluation de l'état de conservation des matériaux ou produit de la liste A

Aucune évaluation n'a été réalisée

Critères d'évaluation de l'état de conservation des matériaux ou produit de la liste A

1. Classification des différents degrés d'exposition du produit aux circulations d'air

Fort	Moyen	Faible
<p>1° Il n'existe pas de système spécifique de ventilation, la pièce ou la zone homogène évaluée est ventilée par ouverture des fenêtres, ou</p> <p>2° Le faux plafond se trouve dans un local qui présente une (ou plusieurs) façade(s) ouverte(s) sur l'extérieur susceptible(s) de créer des situations à forts courants d'air, ou</p> <p>3° Il existe un système de ventilation par insufflation d'air dans le local et l'orientation du jet d'air est telle que celui-ci affecte directement le faux plafond contenant de l'amiante.</p>	<p>1° Il existe un système de ventilation par insufflation d'air dans le local et l'orientation du jet est telle que celui-ci n'affecte pas directement le faux plafond contenant de l'amiante, ou</p> <p>2° Il existe un système de ventilation avec reprise(s) d'air au niveau du faux plafond (système de ventilation à double flux).</p>	<p>1° Il n'existe ni ouvrant ni système de ventilation spécifique dans la pièce ou la zone évaluée, ou</p> <p>2° Il existe dans la pièce ou la zone évaluée, un système de ventilation par extraction dont la reprise d'air est éloignée du faux plafond contenant de l'amiante.</p>

2. Classification des différents degrés d'exposition du produit aux chocs et vibrations

Fort	Moyen	Faible
<p>L'exposition du produit aux chocs et vibrations sera considérée comme forte dans les situations où l'activité dans le local ou à l'extérieur engendre des vibrations, ou rend possible les chocs directs avec le faux plafond contenant de l'amiante (ex : hall industriel, gymnase, discothèque...).</p>	<p>L'exposition du produit aux chocs et vibrations sera considérée comme moyenne dans les situations où le faux plafond contenant de l'amiante n'est pas exposé aux dommages mécaniques mais se trouve dans un lieu très fréquenté (ex : supermarché, piscine, théâtre,...).</p>	<p>L'exposition du produit aux chocs et vibrations sera considérée comme faible dans les situations où le faux plafond contenant de l'amiante n'est pas exposé aux dommages mécaniques, n'est pas susceptible d'être dégradé par les occupants ou se trouve dans un local utilisé à des activités tertiaires passives.</p>

Grilles d'évaluation de l'état de conservation des matériaux ou produit de la liste B

Aucune évaluation n'a été réalisée

Critères d'évaluation de l'état de conservation des matériaux ou produit de la liste B

1. Classification des niveaux de risque de dégradation ou d'extension de la dégradation du matériau.

Risque faible de dégradation ou d'extension de dégradation	Risque de dégradation ou d'extension à terme de la dégradation	Risque de dégradation ou d'extension rapide de la dégradation
<p>L'environnement du matériau contenant de l'amiante ne présente pas ou très peu de risque pouvant entraîner à terme, une dégradation ou une extension de la dégradation du matériau.</p>	<p>L'environnement du matériau contenant de l'amiante présente un risque pouvant entraîner à terme, une dégradation ou une extension de la dégradation du matériau.</p>	<p>L'environnement du matériau contenant de l'amiante présente un risque important pouvant entraîner rapidement, une dégradation ou une extension de la dégradation du matériau.</p>

Légende : EP = évaluation périodique ; AC1 = action corrective de premier niveau ; AC2 = action corrective de second niveau.

L'évaluation du risque de dégradation lié à l'environnement du matériau ou produit prend en compte :

- Les agressions physiques intrinsèques au local (ventilation, humidité, etc...) selon que les risques sont probables ou avérés ;
- La sollicitation des matériaux ou produits liée à l'activité des locaux, selon qu'elle est exceptionnelle/faible ou quotidienne/forte.

Elle ne prend pas en compte certains facteurs fluctuants d'aggravation de la dégradation des produits et matériaux, comme la fréquence d'occupation du local, la présence d'animaux nuisibles, l'usage réel des locaux, un défaut d'entretien des équipements, etc...

7.4 - Annexe - Conséquences réglementaires et recommandations

Conséquences réglementaires suivant l'état de conservation des matériaux ou produit de la liste A

Article R1334-27 : En fonction du résultat du diagnostic obtenu à partir de la grille d'évaluation de l'arrêté du 12 décembre 2012, le propriétaire met en œuvre les préconisations mentionnées à l'article R1334-20 selon les modalités suivantes :

Score 1 – L'évaluation périodique de l'état de conservation de ces matériaux et produits de la liste A contenant de l'amiante est effectuée dans un délai maximal de trois ans à compter de la date de remise au propriétaire du rapport de repérage ou des résultats de la dernière évaluation de l'état de conservation, ou à l'occasion de toute modification substantielle de l'ouvrage et de son usage. La personne ayant réalisé cette évaluation en remet les résultats au propriétaire contre accusé de réception.

Score 2 – La mesure d'empoussièrement dans l'air est effectuée dans les conditions définies à l'article R1334-25, dans un délai de trois mois à compter de la date de remise au propriétaire du rapport de repérage ou des résultats de la dernière évaluation de l'état de conservation. L'organisme qui réalise les prélèvements d'air remet les résultats des mesures d'empoussièrement au propriétaire contre accusé de réception.

Score 3 – Les travaux de confinement ou de retrait de l'amiante sont mis en œuvre selon les modalités prévues à l'article R. 1334-29.

Article R1334-28 : Si le niveau d'empoussièrement mesuré dans l'air en application de l'article R1334-27 est inférieur ou égal à la valeur de cinq fibres par litre, le propriétaire fait procéder à l'évaluation périodique de l'état de conservation des matériaux et produits de la liste A contenant de l'amiante prévue à l'article R1334-20, dans un délai maximal de trois ans à compter de la date de remise des résultats des mesures d'empoussièrement ou à l'occasion de toute modification substantielle de l'ouvrage ou de son usage.

Si le niveau d'empoussièrement mesuré dans l'air en application de l'article R1334-27 est supérieur à cinq fibres par litre, le propriétaire fait procéder à des travaux de confinement ou de retrait de l'amiante, selon les modalités prévues à l'article R1334-29.

Article R1334-29 : Les travaux précités doivent être achevés dans un délai de trente-six mois à compter de la date à laquelle sont remis au propriétaire le rapport de repérage ou les résultats des mesures d'empoussièrement ou de la dernière évaluation de l'état de conservation.

Pendant la période précédant les travaux, des mesures conservatoires appropriées doivent être mises en œuvre afin de réduire l'exposition des occupants et de la maintenir au niveau le plus bas possible, et dans tous les cas à un niveau d'empoussièrement inférieur à cinq fibres par litre. Les mesures conservatoires ne doivent conduire à aucune sollicitation des matériaux et produits concernés par les travaux.

Le propriétaire informe le préfet du département du lieu d'implantation de l'immeuble concerné, dans un délai de deux mois à compter de la date à laquelle sont remis le rapport de repérage ou les résultats des mesures d'empoussièrement ou de la dernière évaluation de l'état de conservation, des mesures conservatoires mises en œuvres, et, dans un délai de douze mois, des travaux à réaliser et de l'échéancier proposé.

Article R.1334-29-3 :

I) A l'issue des travaux de retrait ou de confinement de matériaux et produits de la liste A mentionnés à l'article R.1334-29, le propriétaire fait procéder par une personne mentionnée au premier alinéa de l'article R.1334-23, avant toute restitution des locaux traités, à un examen visuel de l'état des surfaces traitées. Il fait également procéder, dans les conditions définies à l'article R.1334-25, à une mesure du niveau d'empoussièrement dans l'air après démantèlement du dispositif de confinement. Ce niveau doit être inférieur ou égal à cinq fibres par litre.

II) Si les travaux ne conduisent pas au retrait total des matériaux et produits de la liste A contenant de l'amiante, il est procédé à une évaluation périodique de l'état de conservation de ces matériaux et produits résiduels dans les conditions prévues par l'arrêté mentionné à l'article R.1334-20, dans un délai maximal de trois ans à compter de la date à laquelle sont remis les résultats du contrôle ou à l'occasion de toute modification substantielle de l'ouvrage ou de son usage.

III) Lorsque des travaux de retrait ou de confinement de matériaux et produits de la liste B contenant de l'amiante sont effectués à l'intérieur de bâtiment occupés ou fréquentés, le propriétaire fait procéder, avant toute restitution des locaux traités, à l'examen visuel et à la mesure d'empoussièrement dans l'air mentionnée au premier alinéa du présent article.

Détail des préconisations suivant l'état de conservation des matériaux ou produit de la liste B

1. **Réalisation d'une « évaluation périodique »**, lorsque le type de matériau ou produit concerné contenant de l'amiante, la nature et l'étendue des dégradations qu'il présente et l'évaluation du risque de dégradation ne conduisent pas à conclure à la nécessité d'une action de protection immédiate sur le matériau ou produit, consistant à :
 - a) Contrôler périodiquement que l'état de dégradation des matériaux et produits concernés ne s'aggrave pas et, le cas échéant, que leur protection demeure en bon état de conservation ;
 - b) Rechercher, le cas échéant, les causes de dégradation et prendre les mesures appropriées pour les supprimer.
2. **Réalisation d'une « action corrective de premier niveau »**, lorsque le type de matériau ou produit concerné contenant de l'amiante, la nature et l'étendue des dégradations et l'évaluation du risque de dégradation conduisent à conclure à la nécessité d'une action de remise en état limitée au remplacement, au recouvrement ou à la protection des seuls éléments dégradés, consistant à :
 - a) Rechercher les causes de la dégradation et définir les mesures correctives appropriées pour les supprimer ; b) Procéder à la mise en œuvre de ces mesures correctives afin d'éviter toute nouvelle dégradation et, dans l'attente, prendre les mesures de protection appropriées afin de limiter le risque de dispersion des fibres d'amiante ;
 - c) Veiller à ce que les modifications apportées ne soient pas de nature à aggraver l'état des autres matériaux et produits contenant de l'amiante restant accessibles dans la même zone ;
 - d) Contrôler périodiquement que les autres matériaux et produits restant accessibles ainsi que, le cas échéant, leur protection demeurent en bon état de conservation.Il est rappelé l'obligation de faire appel à une entreprise certifiée pour le retrait ou le confinement.
3. **Réalisation d'une « action corrective de second niveau »**, qui concerne l'ensemble d'une zone, de telle sorte que le matériau ou produit ne soit plus soumis à aucune agression ni dégradation, consistant à :
 - a) Prendre, tant que les mesures mentionnées au c) (paragraphe suivant) n'ont pas été mises en place, les mesures conservatoires appropriées pour limiter le risque de dégradation et la dispersion des fibres d'amiante. Cela peut consister à adapter, voire condamner l'usage des locaux concernés afin d'éviter toute exposition et toute dégradation du matériau ou produit contenant de l'amiante. Durant les mesures conservatoires, et afin de vérifier que celles-ci sont adaptées, une mesure d'empoussièrement est réalisée, conformément aux dispositions du code de la santé publique ;
 - b) Procéder à une analyse de risque complémentaire, afin de définir les mesures de protection ou de retrait les plus adaptées, prenant en compte l'intégralité des matériaux et produits contenant de l'amiante dans la zone concernée ;

c) Mettre en œuvre les mesures de protection ou de retrait définies par l'analyse de risque ;
d) Contrôler périodiquement que les autres matériaux et produits restant accessibles, ainsi que leur protection, demeurent en bon état de conservation.
En fonction des situations particulières rencontrées lors de l'évaluation de l'état de conservation, des compléments et précisions à ces recommandations sont susceptibles d'être apportées.

7.5 - Annexe - Recommandations générales de sécurité

L'identification des matériaux et produits contenant de l'amiante est un préalable à l'évaluation et à la prévention des risques liés à la présence d'amiante dans un bâtiment. Elle doit être complétée par la définition et la mise en œuvre de mesures de gestion adaptées et proportionnées pour limiter l'exposition des occupants présents temporairement ou de façon permanente dans le bâtiment et des personnes appelées à intervenir sur les matériaux ou produits contenant de l'amiante. Les recommandations générales de sécurité définies ci-après rappellent les règles de base destinées à prévenir les expositions. Le propriétaire (ou, à défaut, l'exploitant) de l'immeuble concerné adapte ces recommandations aux particularités de chaque bâtiment et de ses conditions d'occupation ainsi qu'aux situations particulières rencontrées. Ces recommandations générales de sécurité ne se substituent en aucun cas aux obligations réglementaires existantes en matière de prévention des risques pour la santé et la sécurité des travailleurs, inscrites dans le code du travail.

1. Informations générales

a) Dangerosité de l'amiante

Les maladies liées à l'amiante sont provoquées par l'inhalation des fibres. Toutes les variétés d'amiante sont classées comme substances cancérigènes avérées pour l'homme. Elles sont à l'origine de cancers qui peuvent atteindre soit la plèvre qui entoure les poumons (mésotéliomes), soit les bronches et/ou les poumons (cancers broncho-pulmonaires). Ces lésions surviennent longtemps (souvent entre 20 à 40 ans) après le début de l'exposition à l'amiante. Le Centre international de recherche sur le cancer (CIRC) a également établi récemment un lien entre exposition à l'amiante et cancers du larynx et des ovaires. D'autres pathologies, non cancéreuses, peuvent également survenir en lien avec une exposition à l'amiante. Il s'agit exceptionnellement d'épanchements pleuraux (liquide dans la plèvre) qui peuvent être récidivants ou de plaques pleurales (qui épaississent la plèvre). Dans le cas d'empoussièrement important, habituellement d'origine professionnelle, l'amiante peut provoquer une sclérose (asbestose) qui réduira la capacité respiratoire et peut dans les cas les plus graves produire une insuffisance respiratoire parfois mortelle. Le risque de cancer du poumon peut être majoré par l'exposition à d'autres agents cancérigènes, comme la fumée du tabac.

b) Présence d'amiante dans des matériaux et produits en bon état de conservation

L'amiante a été intégré dans la composition de nombreux matériaux utilisés notamment pour la construction. En raison de son caractère cancérigène, ses usages ont été restreints progressivement à partir de 1977, pour aboutir à une interdiction totale en 1997. En fonction de leur caractéristique, les matériaux et produits contenant de l'amiante peuvent libérer des fibres d'amiante en cas d'usure ou lors d'interventions mettant en cause l'intégrité du matériau ou produit (par exemple perçage, ponçage, découpe, friction...). Ces situations peuvent alors conduire à des expositions importantes si des mesures de protection renforcées ne sont pas prises. Pour rappel, les matériaux et produits répertoriés aux listes A et B de l'annexe 13-9 du code de la santé publique font l'objet d'une évaluation de l'état de conservation dont les modalités sont définies par arrêté. Il convient de suivre les recommandations émises par les opérateurs de repérage dits « diagnostiqueurs » pour la gestion des matériaux ou produits repérés. De façon générale, il est important de veiller au maintien en bon état de conservation des matériaux et produits contenant de l'amiante et de remédier au plus tôt aux situations d'usure anormale ou de dégradation de ceux-ci.

2. Intervention de professionnels soumis aux dispositions du code du travail

Il est recommandé aux particuliers d'éviter dans la mesure du possible toute intervention directe sur des matériaux et produits contenant de l'amiante et de faire appel à des professionnels compétents dans de telles situations.

Les entreprises réalisant des opérations sur matériaux et produits contenant de l'amiante sont soumises aux dispositions des articles R. 4412-94 à R. 4412-148 du code du travail. Les entreprises qui réalisent des travaux de retrait ou de confinement de matériaux et produits contenant de l'amiante doivent en particulier être certifiées dans les conditions prévues à l'article R. 4412-129. Cette certification est obligatoire à partir du 1er juillet 2013 pour les entreprises effectuant des travaux de retrait sur l'enveloppe extérieure des immeubles bâtis et à partir du 1er juillet 2014 pour les entreprises de génie civil.

Des documents d'information et des conseils pratiques de prévention adaptés sont disponibles sur le site Travailler-mieux (<http://www.travailler-mieux.gouv.fr>) et sur le site de l'Institut national de recherche et de sécurité pour la prévention des accidents du travail et des maladies professionnelles (<http://www.inrs.fr>).

3. Recommandations générales de sécurité

Il convient d'éviter au maximum l'émission de poussières notamment lors d'interventions ponctuelles non répétées, par exemple :

- perçage d'un mur pour accrocher un tableau ;
- remplacement de joints sur des matériaux contenant de l'amiante ;
- travaux réalisés à proximité d'un matériau contenant de l'amiante en bon état, par exemple des interventions légères dans des boîtiers électriques, sur des gaines ou des circuits situés sous un flocage sans action directe sur celui-ci, de remplacement d'une vanne sur une canalisation calorifugée à l'amiante.

L'émission de poussières peut être limitée par humidification locale des matériaux contenant de l'amiante en prenant les mesures nécessaires pour éviter tout risque électrique et/ou en utilisant de préférence des outils manuels ou des outils à vitesse lente.

Le port d'équipements adaptés de protection respiratoire est recommandé. Le port d'une combinaison jetable permet d'éviter la propagation de fibres d'amiante en dehors de la zone de travail. Les combinaisons doivent être jetées après chaque utilisation.

Des informations sur le choix des équipements de protection sont disponibles sur le site internet amiante de l'INRS à l'adresse suivante : www.amiante.inrs.fr. De plus, il convient de disposer d'un sac à déchets à proximité immédiate de la zone de travail et d'une éponge ou d'un chiffon humide de nettoyage.

4. Gestion des déchets contenant de l'amiante

Les déchets de toute nature contenant de l'amiante sont des déchets dangereux. A ce titre, un certain nombre de dispositions réglementaires, dont les principales sont rappelées ci-après, encadrent leur élimination.

Lors de travaux conduisant à un désamiantage de tout ou partie de l'immeuble, la personne pour laquelle les travaux sont réalisés, c'est-à-dire les maîtres d'ouvrage, en règle générale les propriétaires, ont la responsabilité de la bonne gestion des déchets produits, conformément aux dispositions de l'article L. 541-2 du code de l'environnement. Ce sont les producteurs des déchets au sens du code de l'environnement.

Les déchets liés au fonctionnement d'un chantier (équipements de protection, matériel, filtres, bâches, etc.) sont de la responsabilité de l'entreprise qui réalise les travaux.

a. Conditionnement des déchets

Les déchets de toute nature susceptibles de libérer des fibres d'amiante sont conditionnés et traités de manière à ne pas provoquer d'émission de poussières. Ils sont ramassés au fur et à mesure de leur production et conditionnés dans des emballages appropriés et fermés, avec apposition de l'étiquetage prévu par le décret no 88-466 du 28 avril 1988 relatif aux produits contenant de l'amiante et par le code de l'environnement notamment ses articles R. 551-1 à R. 551-13 relatifs aux dispositions générales relatives à tous les ouvrages d'infrastructures en matière de stationnement, chargement ou déchargement de matières dangereuses.

Les professionnels soumis aux dispositions du code du travail doivent procéder à l'évacuation des déchets, hors du chantier, aussitôt que possible, dès que le volume le justifie après décontamination de leurs emballages.

b. Apport en déchèterie

Environ 10 % des déchèteries acceptent les déchets d'amiante lié à des matériaux inertes ayant conservé leur intégrité provenant de ménages, voire d'artisans. Tout autre déchet contenant de l'amiante est interdit en déchèterie.

A partir du 1er janvier 2013, les exploitants de déchèterie ont l'obligation de fournir aux usagers les emballages et l'étiquetage appropriés aux déchets d'amiante.

c. Filières d'élimination des déchets

Les matériaux contenant de l'amiante ainsi que les équipements de protection (combinaison, masque, gants...) et les déchets issus du nettoyage (chiffon...) sont des déchets dangereux. En fonction de leur nature, plusieurs filières d'élimination peuvent être envisagées.

Les déchets contenant de l'amiante lié à des matériaux inertes ayant conservé leur intégrité peuvent être éliminés dans des installations de stockage de déchets non dangereux si ces installations disposent d'un casier de stockage dédié à ce type de déchets.

Tout autre déchet amianté doit être éliminé dans une installation de stockage pour déchets dangereux ou être vitrifiés. En particulier, les déchets liés au fonctionnement du chantier, lorsqu'ils sont susceptibles d'être contaminés par de l'amiante, doivent être éliminés dans une installation de stockage pour déchets dangereux ou être vitrifiés.

d. Information sur les déchèteries et les installations d'élimination des déchets d'amiante

Les informations relatives aux déchèteries acceptant des déchets d'amiante lié et aux installations d'élimination des déchets d'amiante peuvent être obtenues auprès :

- de la préfecture ou de la direction régionale de l'environnement, de l'aménagement et du logement (direction régionale et interdépartementale de l'environnement et de l'énergie en Ile-de-France) ou de la direction de l'environnement, de l'aménagement et du logement ;
- du conseil général (ou conseil régional en Ile-de-France) au regard de ses compétences de planification sur les déchets dangereux ;
- de la mairie ;
- ou sur la base de données « déchets » gérée par l'Agence de l'environnement et de la maîtrise de l'énergie, directement accessible sur internet à l'adresse suivante : www.sinoe.org.

e. Traçabilité

Le producteur des déchets remplit un bordereau de suivi des déchets d'amiante (BSDA, CERFA no 11861). Le formulaire CERFA est téléchargeable sur le site du ministère chargé de l'environnement. Le propriétaire recevra l'original du bordereau rempli par les autres intervenants (entreprise de travaux, transporteur, exploitant de l'installation de stockage ou du site de vitrification).

Dans tous les cas, le producteur des déchets devra avoir préalablement obtenu un certificat d'acceptation préalable lui garantissant l'effectivité d'une filière d'élimination des déchets.

Par exception, le bordereau de suivi des déchets d'amiante n'est pas imposé aux particuliers voire aux artisans qui se rendent dans une déchèterie pour y déposer des déchets d'amiante lié à des matériaux inertes ayant conservé leur intégrité. Ils ne doivent pas remplir un bordereau de suivi de déchets d'amiante, ce dernier étant élaboré par la déchèterie.

7.6 - Annexe - Autres documents



CABINET PAILLARD
HPUC

Diagnostic de performance énergétique – logement (6.2)

N° : 20/IMO/SUHAIM2311 Valable jusqu'au : 13/12/2030 Type de bâtiment : Habitation (parties privatives d'immeuble collectif) Année de construction : .. Avant 1948 Surface habitable : 269,25 m ² Adresse : 20 rue Beaujon (1er, N° de lot: 3-50, CHS 23-26-27, cave 35) 75008 PARIS - 8EME	Date (visite) : 14/12/2020 Diagnosticteur : .CHIERE Jean Louis Certification : DEKRA Certification n°DTI2217 obtenue le 25/02/2013 Signature : 
Propriétaire : Nom : M. SUHAIM HA AL THAN Adresse : 20 rue Beaujon 75008 PARIS - 8EME	Propriétaire des installations communes (s'il y a lieu) : Nom : Adresse :

Consommations annuelles par énergie

Le diagnostiqueur n'a pas été en mesure d'établir une estimation des consommations car les factures ne sont pas disponibles

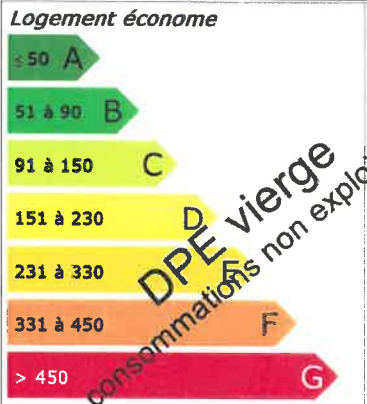
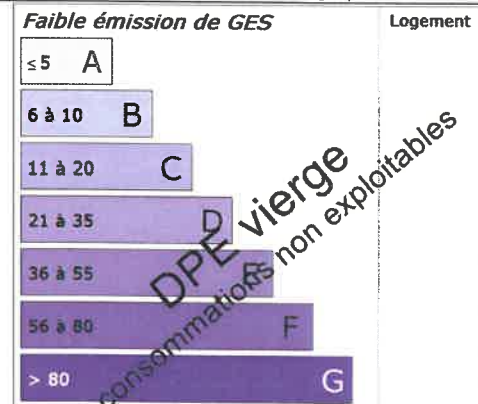
Consommations énergétiques (en énergie primaire) Pour le chauffage, la production d'eau chaude sanitaire et le refroidissement Consommation réelle : - kWh _{EP} /m ² .an	Émissions de gaz à effet de serre (GES) Pour le chauffage, la production d'eau chaude sanitaire et le refroidissement Estimation des émissions : - kg _{éqCO2} /m ² .an
 <p>Logement économe</p> <p>≤ 50 A</p> <p>51 à 90 B</p> <p>91 à 150 C</p> <p>151 à 230 D</p> <p>231 à 330 E</p> <p>331 à 450 F</p> <p>> 450 G</p> <p>Logement énergivore</p>	 <p>Faible émission de GES</p> <p>≤ 5 A</p> <p>6 à 10 B</p> <p>11 à 20 C</p> <p>21 à 35 D</p> <p>36 à 55 E</p> <p>56 à 80 F</p> <p>> 80 G</p> <p>Forte émission de GES</p>

Diagnostic de performance énergétique – logement (6.2)

Descriptif du logement et de ses équipements

Logement	Chauffage et refroidissement	Eau chaude sanitaire, ventilation
Murs : Pierre de taille non isolé donnant sur l'extérieur	Système de chauffage : Chaudière collective Gaz Naturel date d'installation inconnue	Système de production d'ECS : Chauffe-eau électrique installé il y a plus de 15 ans (système individuel)
Toiture : Plafond entre solives bois avec ou sans remplissage non isolé donnant sur un local chauffé		
Menuiseries : Porte(s) bois opaque pleine Fenêtres battantes bois double vitrage avec lame d'air 6 mm et vénitiens extérieurs tout métal	Système de refroidissement : Néant	Système de ventilation : Naturelle par ouverture des fenêtres
Plancher bas : Plancher entre solives bois avec ou sans remplissage non isolé donnant sur un local chauffé	Rapport d'entretien ou d'inspection des chaudières joint : Néant	
Énergies renouvelables	Quantité d'énergie d'origine renouvelable : 0 kWh _{EP} /m ² .an	
Type d'équipements présents utilisant des énergies renouvelables : Néant		

Pourquoi un diagnostic

- Pour informer le futur locataire ou acheteur ;
- Pour comparer différents logements entre eux ;
- Pour inciter à effectuer des travaux d'économie d'énergie et contribuer à la réduction des émissions de gaz à effet de serre.

Usages recensés

Le diagnostic ne relève pas l'ensemble des consommations d'énergie, mais seulement celles nécessaires pour le chauffage, la production d'eau chaude sanitaire et le refroidissement du logement. Certaines consommations comme l'éclairage, les procédés industriels ou spécifiques (cuisson, informatique, etc.) ne sont pas comptabilisées dans les étiquettes énergie et climat des bâtiments.

Constitution de l'étiquette énergie

La consommation d'énergie indiquée sur l'étiquette énergie est le résultat de la conversion en énergie primaire des consommations d'énergie du logement indiquées par les compteurs ou les relevés.

Énergie finale et énergie primaire

L'énergie finale est l'énergie que vous utilisez chez vous (gaz, électricité, fioul domestique, bois, etc.). Pour que vous disposiez de ces énergies, il aura fallu les extraire, les distribuer, les stocker, les produire, et donc dépenser plus d'énergie que celle que vous utilisez en bout de course.

L'énergie primaire est le total de toutes ces énergies consommées.

Variations des prix de l'énergie et des conventions de calcul

Le calcul des consommations et des frais d'énergie fait intervenir des valeurs qui varient sensiblement dans le temps. La mention « prix de l'énergie en date du... » indique la date de l'arrêté en vigueur au moment de l'établissement du diagnostic.

Elle reflète les prix moyens des énergies que l'Observatoire de l'Énergie constate au niveau national.

Énergies renouvelables

Elles figurent sur cette page de manière séparée. Seules sont estimées les quantités d'énergies renouvelables produites par les équipements installés à demeure.

Diagnostic de performance énergétique – logement (6.2)

Conseils pour un bon usage

En complément de l'amélioration de son logement (voir page suivante), il existe une multitude de mesures non coûteuses ou très peu coûteuses permettant d'économiser de l'énergie et de réduire les émissions de gaz à effet de serre. Ces mesures concernent le chauffage, l'eau chaude sanitaire et le confort d'été.

Chauffage

- Fermez les volets et/ou tirez les rideaux dans chaque pièce pendant la nuit,
- Ne placez pas de meubles devant les émetteurs de chaleur (radiateurs, convecteurs,...), cela nuit à la bonne diffusion de la chaleur.
- Si possible, réglez et programmez : La régulation vise à maintenir la température à une valeur constante. Si vous disposez d'un thermostat, réglez-le à 19°C ; quant à la programmation, elle permet de faire varier cette température de consigne en fonction des besoins et de l'occupation du logement. On recommande ainsi de couper le chauffage durant l'inoccupation des pièces ou lorsque les besoins de confort sont limités. Toutefois, pour assurer une remontée rapide en température, on dispose d'un contrôle de la température réduite que l'on règle généralement à quelques 3 à 4 degrés inférieurs à la température de confort pour les absences courtes. Lorsque l'absence est prolongée, on conseille une température « Hors gel » fixée aux environs de 8°C. Le programmeur assure automatiquement cette tâche.
- Réduisez le chauffage d'un degré, vous économiserez de 5 à 10 % d'énergie.
- Eteignez le chauffage quand les fenêtres sont ouvertes.

Eau chaude sanitaire

- Arrêtez le chauffe-eau pendant les périodes d'inoccupation (départs en congés,...) pour limiter les pertes inutiles.
- Préférez les mitigeurs thermostatiques aux mélangeurs.

Aération

- Si votre logement fonctionne en ventilation naturelle :
- Une bonne aération permet de renouveler l'air intérieur et d'éviter la dégradation du bâti par l'humidité.

- Il est conseillé d'aérer quotidiennement le logement en ouvrant les fenêtres en grand sur une courte durée et nettoyez régulièrement les grilles d'entrée d'air et les bouches d'extraction s'il y a lieu.
- Ne bouchez pas les entrées d'air, sinon vous pourriez mettre votre santé en danger. Si elles vous gênent, faites appel à un professionnel.

Si votre logement fonctionne avec une ventilation mécanique contrôlée :

- Aérez périodiquement le logement.

Confort d'été

- Utilisez les stores et les volets pour limiter les apports solaires dans la maison le jour.
- Ouvrez les fenêtres en créant un courant d'air, la nuit pour rafraîchir.

Autres usages

Eclairage :

- Optez pour des lampes basse consommation (fluocompactes ou fluorescentes),
- Evitez les lampes qui consomment beaucoup trop d'énergie, comme les lampes à incandescence ou les lampes halogènes.
- Nettoyez les lampes et les luminaires (abat-jour, vasques...) ; poussiéreux, ils peuvent perdre jusqu'à 40 % de leur efficacité lumineuse.

Bureautique/audiovisuel :

- Eteignez ou débranchez les appareils ne fonctionnant que quelques heures par jour (téléviseurs, magnétoscopes,...). En mode veille, ils consomment inutilement et augmentent votre facture d'électricité.

Electroménager (cuisson, réfrigération,...) :

- Optez pour les appareils de classe A ou supérieure (A+, A++,...).

Diagnostic de performance énergétique – logement (6.2)

Recommandations d'amélioration énergétique

Sont présentées dans le tableau suivant quelques mesures visant à réduire vos consommations d'énergie. Examinez-les, elles peuvent vous apporter des bénéfices.

Mesures d'amélioration	Commentaires	Crédit d'impôt
Isolation des murs par l'intérieur	Recommandation : Envisager une isolation des murs par l'intérieur. Détail : Pour bénéficier du crédit d'impôts, il faut atteindre une résistance thermique supérieure à 3,7 m ² .K/W.	30%
Ventilation insuffisante. Installation d'une VMR	Recommandation : La ventilation est insuffisante, la seule solution qui ne présente aucun risque dans les constructions anciennes est la VMR (ventilation mécanique répartie). Détail : La VMR s'installe dans les pièces humides : salle de bain, sanitaires (surtout s'ils sont aveugles) et cuisines. Elle permet une ventilation en fonction de l'utilisation des locaux.	

Commentaires

Néant

Références réglementaires et logiciel utilisés : Article L134-4-2 du CCH et décret n° 2011-807 du 5 juillet 2011 relatif à la transmission des diagnostics de performance énergétique à l'Agence de l'environnement et de la maîtrise de l'énergie, arrêté du 27 janvier 2012 relatif à l'utilisation réglementaire des logiciels pour l'élaboration des diagnostics de performance énergétique, arrêté du 1er décembre 2015, 12 octobre 2020, arrêtés du 8 février 2012, décret 2006-1653, 2006-1114, 2008-1175 ; Ordonnance 2005-655 art L271-4 à 6 ; Loi 2004-1334 art L134-1 à 5 ; décret 2006-1147 art R.134-1 à 5 du CCH et loi grenelle 2 n°2010-786 du juillet 2010. Logiciel utilisé : LICIEL Diagnostics v4.

Les travaux sont à réaliser par un professionnel qualifié.

Pour aller plus loin, il existe des points info-énergie : http://www.ademe.fr/particuliers/PIE/liste_eie.asp

Vous pouvez peut-être bénéficier d'un crédit d'impôt pour réduire le prix d'achat des fournitures, pensez-y !
www.impots.gouv.fr

Pour plus d'informations : www.developpement-durable.gouv.fr ou www.ademe.fr

Nota : Le présent rapport est établi par une personne dont les compétences sont certifiées par DEKRA Certification - Immeuble la Boursidière - Porte I - Rue de La Boursidière 92350 LE PLESSIS-ROBINSON (détail sur www.cofrac.fr programme n°4-4-11)



Etat de l'Installation Intérieure d'Electricité

Numéro de dossier : 20/IMO/SUHAIM2311
Norme méthodologique employée : AFNOR NF C 16-600 (juillet 2017)
Date du repérage : 14/12/2020
Heure d'arrivée : 09 h 00
Durée du repérage : 01 h 56

La présente mission consiste, suivant l'arrêté du 28 septembre 2017 et du 4 avril 2011, à établir un état de l'installation électrique, en vue d'évaluer les risques pouvant porter atteinte à la sécurité des personnes. (Application des articles L. 134-7, R134-10 et R134-11 du code de la construction et de l'habitation). En aucun cas, il ne s'agit d'un contrôle de conformité de l'installation vis-à-vis de la réglementation en vigueur. Cet état de l'installation intérieure d'électricité a une durée de validité de 3 ans.

A. - Désignation et description du local d'habitation et de ses dépendances

Localisation du local d'habitation et de ses dépendances :

Type d'immeuble : **Appartement**
Adresse : **20 rue Beaujon**
Commune : **75008 PARIS - 8EME**
Département : **Paris**
Référence cadastrale : , identifiant fiscal : **NC**
Désignation et situation du ou des lot(s) de copropriété :
1er Lot numéro 3-50, CHS 23-26-27, cave 35,
Périmètre de repérage : **appartement, chambres de services, cave**
Année de construction : **< 1949**
Année de l'installation : **> 15 ans**
Distributeur d'électricité : **Engie**
Parties du bien non visitées : **Néant**

B. - Identification du donneur d'ordre

Identité du donneur d'ordre :

Nom et prénom : **Maître LEROI BEAULIEU**
Adresse :

Téléphone et adresse internet : . **Non communiqués**

Qualité du donneur d'ordre (sur déclaration de l'intéressé) : **Autre**

Propriétaire du local d'habitation et de ses dépendances:

Nom et prénom : **M. SUHAIM HA AL THAN**
Adresse : **20 rue Beaujon**
75008 PARIS - 8EME

C. - Identification de l'opérateur ayant réalisé l'intervention et signé le rapport

Identité de l'opérateur de diagnostic :

Nom et prénom : **CHIERE Jean Louis**
Raison sociale et nom de l'entreprise : **CADIC**
Adresse : **17 Bis Av Ernest Renan**
95210 SAINT GRATIEN
Numéro SIRET : **51955971000016**
Désignation de la compagnie d'assurance : **ALLIANZ**
Numéro de police et date de validité : **54862353 / 01/01/2016**

Le présent rapport est établi par une personne dont les compétences sont certifiées par **DEKRA Certification** le **24/11/2013** jusqu'au **24/11/2018**. (Certification de compétence **DTI2217**)

D. – Rappel des limites du champ de réalisation de l'état de l'installation intérieure d'électricité

L'état de l'installation intérieure d'électricité porte sur l'ensemble de l'installation intérieure d'électricité à basse tension des locaux à usage d'habitation située en aval de l'appareil général de commande et de protection de cette installation. Il ne concerne pas les matériels d'utilisation amovibles, ni les circuits internes des matériels d'utilisation fixes, destinés à être reliés à l'installation électrique fixe, ni les installations de production ou de stockage par batteries d'énergie électrique du générateur jusqu'au point d'injection au réseau public de distribution d'énergie ou au point de raccordement à l'installation intérieure. Il ne concerne pas non plus les circuits de téléphonie, de télévision, de réseau informatique, de vidéophonie, de centrale d'alarme, etc., lorsqu'ils sont alimentés en régime permanent sous une tension inférieure ou égale à 50 V en courant alternatif et 120 V en courant continu.

L'intervention de l'opérateur réalisant l'état de l'installation intérieure d'électricité ne porte que sur les constituants visibles, visitables, de l'installation au moment du diagnostic. Elle s'effectue sans démontage de l'installation électrique (hormis le démontage des capots des tableaux électriques lorsque cela est possible) ni destruction des isolants des câbles.

Des éléments dangereux de l'installation intérieure d'électricité peuvent ne pas être repérés, notamment :

- les parties de l'installation électrique non visibles (incorporées dans le gros œuvre ou le second œuvre ou masquées par du mobilier) ou nécessitant un démontage ou une détérioration pour pouvoir y accéder (boîtes de connexion, conduits, plinthes, goulottes, huisseries, éléments chauffants incorporés dans la maçonnerie, luminaires des piscines plus particulièrement) ;
- les parties non visibles ou non accessibles des tableaux électriques après démontage de leur capot ;
- inadéquation entre le courant assigné (calibre) des dispositifs de protection contre les surintensités et la section des conducteurs sur toute la longueur des circuits;

E. – Synthèse de l'état de l'installation intérieure d'électricité**E.1. Anomalies et/ou constatations diverses relevées**

- L'installation intérieure d'électricité ne comporte **aucune anomalie** et ne fait pas l'objet de constatations diverses.
- L'installation intérieure d'électricité ne comporte **aucune anomalie**, mais fait l'objet de **constatations diverses**.
- L'installation intérieure d'électricité **comporte une ou des anomalies**. Il est recommandé au propriétaire de les supprimer en consultant dans les meilleurs délais un installateur électricien qualifié afin d'éliminer les dangers qu'elle(s) présente(nt). L'installation ne fait pas l'objet de constatations diverses.
- L'installation intérieure d'électricité **comporte une ou des anomalies**. Il est recommandé au propriétaire de les supprimer en consultant dans les meilleurs délais un installateur électricien qualifié afin d'éliminer les dangers qu'elle(s) présente(nt). L'installation fait également l'objet de **constatations diverses**.

E.2. Les domaines faisant l'objet d'anomalies sont :

- 1. L'appareil général de commande et de protection et de son accessibilité.
- 2. La protection différentielle à l'origine de l'installation électrique et sa sensibilité appropriée aux conditions de mise à la terre.
- 3. La prise de terre et l'installation de mise à la terre.
- 4. La protection contre les surintensités adaptée à la section des conducteurs, sur chaque circuit.
- 5. La liaison équipotentielle dans les locaux contenant une baignoire ou une douche.
- 6. Les règles liées aux zones dans les locaux contenant une baignoire ou une douche.
- 7. Des matériels électriques présentant des risques de contacts directs.
- 8.1 Des matériels électriques vétustes, inadaptés à l'usage.
- 8.2 Des conducteurs non protégés mécaniquement.
- 9. Des appareils d'utilisation situés dans les parties communes et alimentés depuis la partie privative ou des appareils d'utilisation situés dans la partie privative et alimentés depuis les parties communes.
- 10. La piscine privée ou le bassin de fontaine.

E.3. Les constatations diverses concernent :

- Des installations, parties d'installations ou spécificités non couvertes par le présent diagnostic.
- Des points de contrôle n'ayant pu être vérifiés.
- Des constatations concernant l'installation électrique et/ou son environnement.

F. - Anomalies identifiées

N° Article (1)	Libellé et localisation (*) des anomalies	N° Article (2)	Libellé des mesures compensatoires (3) correctement mises en œuvre
B3.3.6 a3	Au moins un circuit (n'alimentant pas des socles de prises de courant) n'est pas relié à la terre.	B3.3.6 1	Alors que des socles de prise de courant ou des circuits de l'installation ne sont pas reliés à la terre (B.3.3.6 a1), a2 et a3), la mesure compensatoire suivante est correctement mise en œuvre : - protection du (des) CIRCUIT (s) concerné (s) ou de l'ensemble de l'installation électrique par au moins un dispositif différentiel à haute sensibilité = 30 mA.
B5.3 a	Locaux contenant une baignoire ou une douche : la continuité électrique de la liaison équipotentielle supplémentaire, reliant les éléments conducteurs et les masses des matériels électriques, n'est pas satisfaisante (résistance supérieure à 2 ohms).		

(1) Référence des anomalies selon la norme ou la spécification technique utilisée.

(2) Référence des mesures compensatoires selon la norme ou la spécification technique utilisée.

(3) Une mesure compensatoire est une mesure qui permet de limiter un risque de choc électrique lorsque les règles fondamentales de sécurité ne peuvent s'appliquer pleinement pour des raisons soit économiques, soit techniques, soit administratives. Le numéro d'article et le libellé de la mesure compensatoire sont indiqués en regard de l'anomalie concernée.

(*) Avertissement : la localisation des anomalies n'est pas exhaustive. Il est admis que l'opérateur de diagnostic ne procède à la localisation que d'une anomalie par point de contrôle. Toutefois, cet avertissement ne concerne pas le test de déclenchement des dispositifs différentiels.

G.1. - Informations complémentaires

Article (1)	Libellé des informations
B11 a1	L'ensemble de l'installation électrique est protégé par au moins un dispositif différentiel à haute sensibilité inf. ou égal à 30 mA.
B11 b1	L'ensemble des socles de prise de courant est de type à obturateur.
B11 c1	L'ensemble des socles de prise de courant possède un puits de 15 mm.

(1) Référence des informations complémentaires selon la norme ou la spécification technique utilisée.

G.2. - Constatations diverses

Constatation type E1. - Installations, partie d'installation ou spécificités non couvertes

E1 d) le logement étant situé dans un immeuble collectif d'habitation :

- L'installation de mise à la terre située dans les parties communes de l'immeuble collectif d'habitation (prise de terre, conducteur de terre, borne ou barrette principale de terre, liaison équipotentielle principale, conducteur principal de protection et la ou les dérivation(s) éventuelle(s) de terre situées en parties communes de l'immeuble d'habitation) : plus précisément, il n'a pas été contrôlé son existence ni ses caractéristiques

- Les parties d'installation électrique situées dans les parties communes alimentant les matériels d'utilisation placés dans la partie privative : plus précisément, il n'a pas été contrôlé l'état, l'existence de l'ensemble des mesures de protection contre les contacts indirects et surintensités appropriées

Constatation type E2. - Points de contrôle du diagnostic n'ayant pu être vérifiés

N° Article (1)	Libellé des points de contrôle n'ayant pu être vérifiés selon norme NF C 16-600 - Annexe C	Motifs
B3.3.1 d	B3 - Prise de terre et installation de mise à la terre Article : Valeur de la résistance de la prise de terre adaptée au(x) dispositif(s) différentiel(s)	

N° Article (1)	Libellé des points de contrôle n'ayant pu être vérifiés selon norme NF C 16-600 – Annexe C	Motifs
B3.3.4 d	B3 - Prise de terre et installation de mise à la terre Article : Qualité satisfaisante des connexions visibles du conducteur de liaison équipotentielle principale sur éléments conducteurs	

(1) Référence des constatations diverses selon la norme ou la spécification technique utilisée.

Constatation type E3. - Constatations concernant l'installation électrique et/ou son environnement

Néant

H. – Identification des parties du bien (pièces et emplacements) n'ayant pu être visitées et justification :

Néant

*Nota : Le présent rapport est établi par une personne dont les compétences sont certifiées par **DEKRA Certification - Immeuble la Boursidière - Porte I - Rue de La Boursidière 92350 LE PLESSIS-ROBINSON (détail sur www.cofrac.fr programme n°4-4-11)***

Dates de visite et d'établissement de l'état :
Visite effectuée le : **14/12/2020**
Etat rédigé à **SAINT GRATIEN**, le **14/12/2020**

Par : **CHIERE Jean Louis**



Signature du représentant :

I. - Objectif des dispositions et description des risques encourus en fonction des anomalies identifiées

Correspondance avec le domaine d'anomalies (1)	Objectif des dispositions et description des risques encourus
B.1	Appareil général de commande et de protection : Cet appareil, accessible à l'intérieur du logement, permet d'interrompre, en cas d'urgence, en un lieu unique, connu et accessible, la totalité de la fourniture de l'alimentation électrique. Son absence, son inaccessibilité ou un appareil inadapté ne permet pas d'assurer cette fonction de coupure en cas de danger (risque d'électrisation, voire d'électrocution), d'incendie ou d'intervention sur l'installation électrique.
B.2	Protection différentielle à l'origine de l'installation : Ce dispositif permet de protéger les personnes contre les risques de choc électrique lors d'un défaut d'isolement sur un matériel électrique. Son absence ou son mauvais fonctionnement peut être la cause d'une électrisation, voire d'une électrocution.
B.3	Prise de terre et installation de mise à la terre : Ces éléments permettent, lors d'un défaut d'isolement sur un matériel électrique, de dévier à la terre le courant de défaut dangereux qui en résulte. L'absence de ces éléments ou leur inexistence partielle peut être la cause d'une électrisation, voire d'une électrocution.
B.4	Protection contre les surintensités : Les disjoncteurs divisionnaires ou coupe-circuits à cartouche fusible, à l'origine de chaque circuit, permettent de protéger les conducteurs et câbles électriques contre les échauffements anormaux dus aux surcharges ou courts-circuits. L'absence de ces dispositifs de protection ou leur calibre trop élevé peut être à l'origine d'incendies.
B.5	Liaison équipotentielle dans les locaux contenant une baignoire ou une douche : Elle permet d'éviter, lors d'un défaut, que le corps humain ne soit traversé par un courant électrique dangereux. Son absence privilégie, en cas de défaut, l'écoulement du courant électrique par le corps humain, ce qui peut être la cause d'une électrisation, voire d'une électrocution.
B.6	Règles liées aux zones dans les locaux contenant une baignoire ou une douche : Les règles de mise en œuvre de l'installation électrique à l'intérieur de tels locaux permettent de limiter le risque de chocs électriques, du fait de la réduction de la résistance électrique du corps humain lorsque celui-ci est mouillé ou immergé. Le non-respect de celles-ci peut être la cause d'une électrisation, voire d'une électrocution.
B.7	Matériels électriques présentant des risques de contact direct : Les matériels électriques dont des parties nues sous tension sont accessibles (matériels électriques anciens, fils électriques dénudés, bornes de connexion non placées dans une boîte équipée d'un couvercle, matériels électriques cassés...) présentent d'importants risques d'électrisation, voire d'électrocution.
B.8	Matériels électriques vétustes ou inadaptés à l'usage : Ces matériels électriques, lorsqu'ils sont trop anciens, n'assurent pas une protection satisfaisante contre l'accès aux parties nues sous tension ou ne possèdent plus un niveau d'isolement suffisant. Lorsqu'ils ne sont pas adaptés à l'usage que l'on veut en faire, ils deviennent très dangereux lors de leur utilisation. Dans les deux cas, ces matériels présentent d'importants risques d'électrisation, voire d'électrocution.
B.9	Appareils d'utilisation situés dans des parties communes et alimentés depuis les parties privatives : Lorsque l'installation électrique issue de la partie privative n'est pas mise en œuvre correctement, le contact d'une personne avec la masse d'un matériel électrique en défaut ou une partie active sous tension peut être la cause d'électrisation, voire d'électrocution.
B.10	Piscine privée ou bassin de fontaine : Les règles de mise en œuvre de l'installation électrique et des équipements associés à la piscine ou au bassin de fontaine permettent de limiter le risque de chocs électriques, du fait de la réduction de la résistance électrique du corps humain lorsque celui-ci est mouillé ou immergé. Le non-respect de celles-ci peut être la cause d'une électrisation, voire d'une électrocution.

(1) Référence des anomalies selon la norme ou spécification technique utilisée.

J. - Informations complémentaires

Correspondance avec le groupe d'informations (1)	Objectif des dispositions et description des risques encourus
B.11	Dispositif(s) différentiel(s) à haute sensibilité protégeant l'ensemble de l'installation électrique : L'objectif est d'assurer rapidement la coupure du courant de l'installation électrique ou du circuit concerné, dès l'apparition d'un courant de défaut même de faible valeur. C'est le cas notamment lors de la défaillance occasionnelle (telle que l'usure normale ou anormale des matériels, l'imprudence ou le défaut d'entretien, la rupture du conducteur de mise à la terre d'un matériel électrique) des mesures classiques de protection contre les risques d'électrisation, voire d'électrocution. Socles de prise de courant de type à obturateurs : Socles de prise de courant de type à obturateurs : l'objectif est d'éviter l'introduction, en particulier par un enfant, d'un objet dans une alvéole d'un socle de prise de courant sous tension pouvant entraîner des brûlures graves et/ ou l'électrisation, voire l'électrocution. Socles de prise de courant de type à puits : La présence d'un puits au niveau d'un socle de prise de courant évite le risque d'électrisation, voire d'électrocution, au moment de l'introduction des fiche mâles non isolées d'un cordon d'alimentation.

(1) Référence des informations complémentaires selon la norme ou spécification technique utilisée.

Annexe - Croquis de repérage

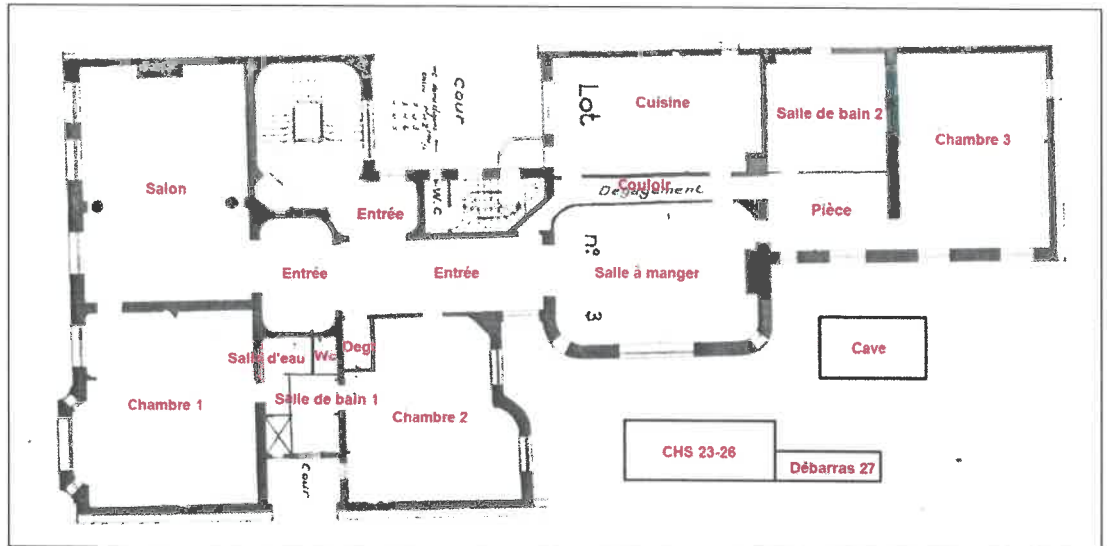

Recommandations relevant du devoir de conseil de professionnel

Néant

Règles élémentaires de sécurité et d'usage à respecter (liste non exhaustive)

L'électricité constitue un danger invisible, inodore et silencieux et c'est pourquoi il faut être vigilant quant aux risques qu'elle occasionne (incendie, électrisation, électrocution). Restez toujours attentif à votre installation électrique, vérifiez qu'elle soit et reste en bon état.

Pour limiter les risques, il existe des moyens de prévention simples :

- Ne jamais manipuler une prise ou un fil électrique avec des mains humides
- Ne jamais tirer sur un fil électrique pour le débrancher
- Débrancher un appareil électrique avant de le nettoyer
- Ne jamais toucher les fiches métalliques d'une prise de courant
- Ne jamais manipuler un objet électrique sur un sol humide ou mouillé

ETAT DES RISQUES ET POLLUTIONS

ANCIENNEMENT " ETAT DES RISQUES NATURELS, MINIERES ET TECHNOLOGIQUES "

En application des articles L.125-5, L.125-6 et L.125-7 du Code de l'environnement

Date d'édition : 14/12/2020

Adresse du bien :

20 rue Beaujon
75008 PARIS 8EME ARRONDISSEMENT

Type de transaction : Vente

Nom du vendeur :
SUHAIM



Plan de prévention des risques	Etat	Date	Exposition
Inondation	Approuvé	15/07/2003	non
Gypse antéludien	Approuvé	25/02/1977	non
Anciennes carrières	Approuvé	19/03/1991	non
Zonage sismique : Zone 1 - Très faible	-	-	oui
Potentiel radon : Catégorie 1 - Faible	-	-	oui
Plan d'Exposition au Bruit	-	-	non

Etat des risques et pollutions

aléas naturels, miniers ou technologiques, sismicité, potentiel radon et sols pollués

Cet état est établi sur la base des informations mises à disposition par arrêté préfectoral

n° 2012159-0001

du 14/02/2006

mis à jour le 07/06/2012

Adresse de l'immeuble

20 rue Beaujon
75008 - PARIS 8EME ARRONDISSEMENT

Situation de l'immeuble au regard d'un plan de prévention des risques naturels (PPRN)

> L'immeuble est situé dans le périmètre d'un PPR N	oui	non	X
prescrit	anticipé	approuvé	date
Si oui, les risques naturels pris en considération sont liés à :			
Cyclone Côte littorale Autres	Inondation Avalanche	Mouvement de terrain Éboulements géotechniques	Remontée de nappe Feux de forêt
	Séisme Volcan		
> L'immeuble est concerné par des prescriptions de travaux dans le règlement du PPRN	oui	non	X
Si oui, les travaux prescrits ont été réalisés	oui	non	non

Situation de l'immeuble au regard d'un plan de prévention des risques miniers (PPRM)

> L'immeuble est situé dans le périmètre d'un PPR M	oui	non	X
prescrit	anticipé	approuvé	date
Si oui, les risques naturels pris en considération sont liés à :			
	Mouvement de terrain	Autres	
> L'immeuble est concerné par des prescriptions de travaux dans le règlement du ou des PPR miniers	oui	non	X
Si oui, les travaux prescrits par le règlement du ou des PPR naturels ont été réalisés	oui	non	non

Situation de l'immeuble au regard d'un plan de prévention des risques technologiques (PPRT)

> L'immeuble est situé dans le périmètre d'étude d'un PPR T prescrit et non encore approuvé	oui	non	X
effet toxique	effet thermique	effet de surpression	
> L'immeuble est situé dans le périmètre d'exposition aux risques d'un PPR T approuvé	oui	non	X
> L'immeuble est situé en secteur d'expropriation ou de délaissement	oui	non	X
> L'immeuble est situé en zone de prescription	oui	non	X
Si la transaction concerne un logement, les travaux prescrits ont été réalisés	oui	non	
Si la transaction ne concerne pas un logement, l'information sur le type de risques auxquels l'immeuble est exposé ainsi que leur gravité, probabilité et cinétique, est jointe à l'acte de vente ou au contrat de location	oui	non	

Situation de l'immeuble au regard du zonage sismique réglementaire

> L'immeuble est situé dans une commune de sismicité	zone 1 très faible	X	zone 2 faible	zone 3 modérée	zone 4 moyenne	zone 5 forte
------------------------------------------------------	-----------------------	---	------------------	-------------------	-------------------	-----------------

Situation de l'immeuble au regard du zonage réglementaire à potentiel radon

> L'immeuble se situe dans une commune à potentiel radon classée en niveau 3	oui	non	X
------------------------------------------------------------------------------	-----	-----	---

Information relative à la pollution des sols

> Le terrain est situé en secteur d'information sur les sols (SIS)	oui	non	X
--------------------------------------------------------------------	-----	-----	---

Situation de l'immeuble au regard du plan d'exposition au bruit (PEB)

> L'immeuble est situé dans le périmètre d'un PEB	non	X	zone D faible	zone C modérée	zone B forte	zone A très forte
---------------------------------------------------	-----	---	------------------	-------------------	-----------------	----------------------

Information relative aux sinistres indemnisés par l'assurance suite à une catastrophe Naturelle/Minière/Technologique

> L'information est mentionnée dans l'acte de vente	oui	X	non
-----------------------------------------------------	-----	---	-----

Documents/dossiers de référence

Localisation de l'immeuble

Extraits des documents de référence permettant la localisation de l'immeuble au regard des risques pris en compte

Extrait cartographique du PPR : Inondation
Extrait cartographique du PPR : Gypse antéluvien
Extrait cartographique du PPR : Anciennes carrières
Extrait cartographique du Plan d'Exposition au Bruit

Vendeur / Bailleur

SUHAIM

Date / Lieu

14/12/2020

PARIS 8EME ARRONDISSEMENT

Information sur les risques naturels, miniers ou technologiques, la sismicité, le potentiel radon, les pollutions de sols, pour en savoir plus... consultez le site Internet : www.georisques.gouv.fr

Acquéreur / Locataire

ETAT DES SERVITUDES 'RISQUES' ET D'INFORMATION SUR LES SOLS
ANCIENNEMENT " ETAT DES RISQUES NATURELS, MINIERS ET TECHNOLOGIQUES "
En application des articles L.125-5, L.125-6 et L.125-7 du Code de l'environnement

Extrait cartographique du PPR : Inondation

Le bien immobilier n'est pas situé à l'intérieur d'une zone à risques

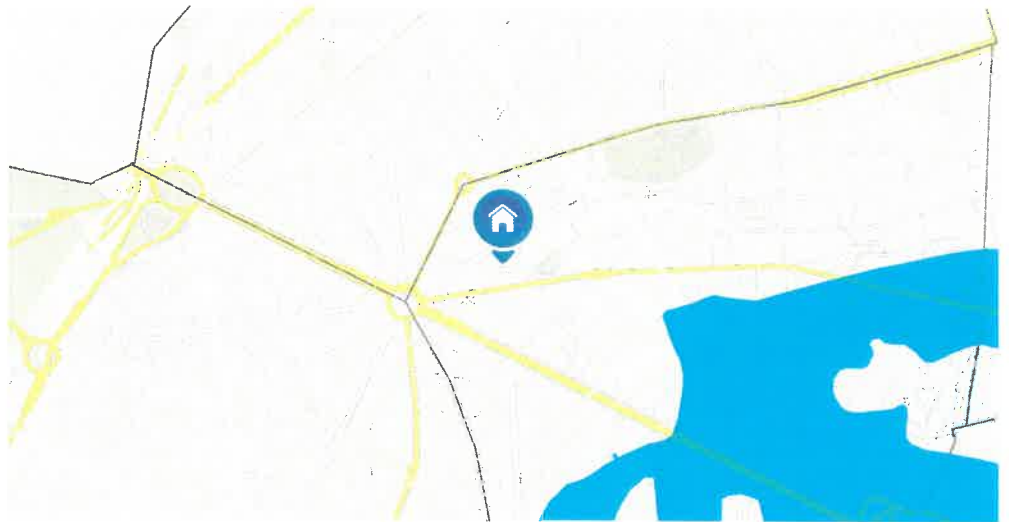

Extrait cartographique du PPR : Gypse antéludien

Le bien immobilier n'est pas situé à l'intérieur d'une zone à risques

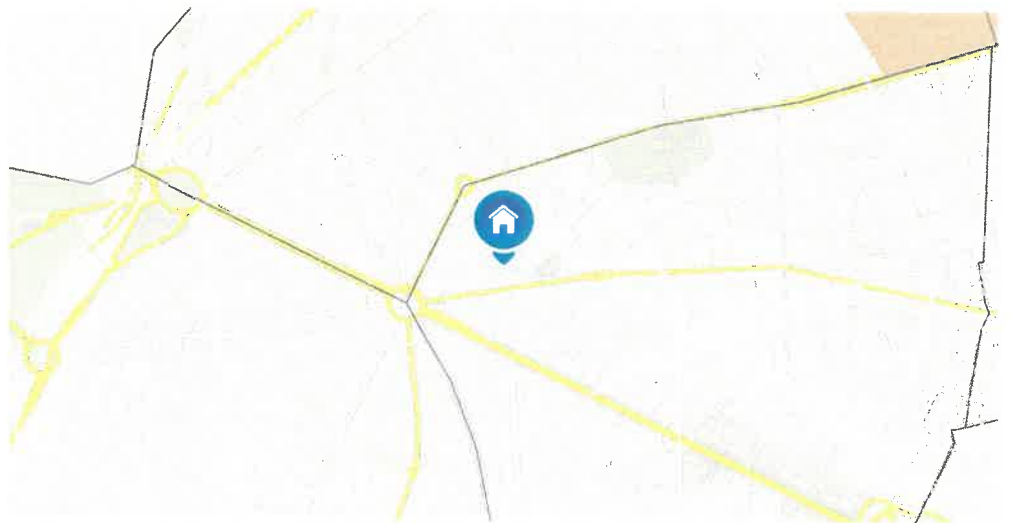

20 rue Beaujon

75008 - PARIS 8EME ARRONDISSEMENT

ETAT DES SERVITUDES 'RISQUES' ET D'INFORMATION SUR LES SOLS
ANCIENNEMENT " ETAT DES RISQUES NATURELS, MINIERS ET TECHNOLOGIQUES "
En application des articles L.125-5, L.125-6 et L.125-7 du Code de l'environnement

Extrait cartographique du PPR : Anciennes carrières

Le bien immobilier n'est pas situé à l'intérieur d'une zone à risques

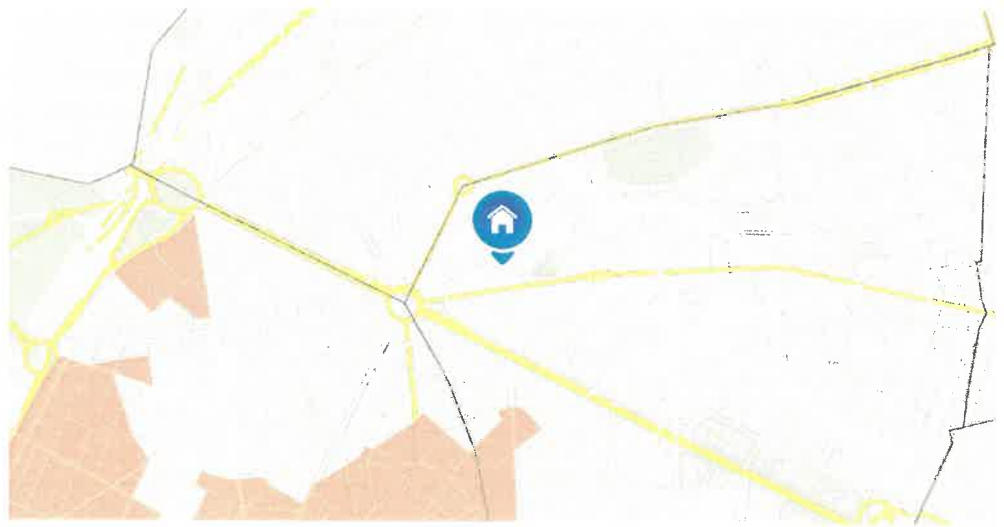

Extrait cartographique du Plan d'Exposition au Bruit

■ Zone A ■ Zone B ■ Zone C ■ Zone D

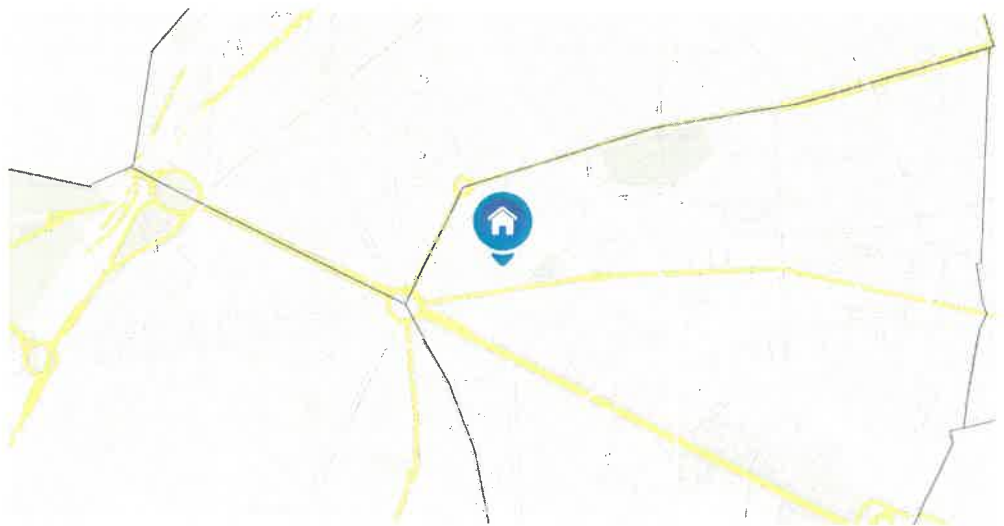

20 rue Beaujon

75008 - PARIS 8EME ARRONDISSEMENT

ETAT DES SERVITUDES 'RISQUES' ET D'INFORMATION SUR LES SOLS

ANCIENNEMENT " ETAT DES RISQUES NATURELS, MINIERES ET TECHNOLOGIQUES "

En application des articles L.125-5, L.125-6 et L.125-7 du Code de l'environnement

Déclaration des sinistres indemnisés

en date du 14/12/2020 sur la commune de PARIS 8EME ARRONDISSEMENT

Type de catastrophe	Début	Fin	Publication	J.O.	Indemnisation
Inondations et coulées de boue	31/05/1992	01/06/1992	20/10/1992	05/11/1992	<input type="checkbox"/>
Inondations et coulées de boue	18/07/1994	19/07/1994	06/12/1994	17/12/1994	<input type="checkbox"/>
Inondations et coulées de boue	30/05/1999	30/05/1999	21/07/1999	24/08/1999	<input type="checkbox"/>
Inondations et coulées de boue	06/07/2001	07/07/2001	06/08/2001	11/08/2001	<input type="checkbox"/>
Inondations, coulées de boue et mouvements de terrain	25/12/1999	29/12/1999	29/12/1999	30/12/1999	<input type="checkbox"/>

Cochez la case si, à votre connaissance, l'immeuble a fait l'objet d'indemnisations suite à des dommages consécutifs à chacun des évènements

Etabli le : 14/12/2020

Nom et visa du vendeur :

SUHAIM

Nom et visa de l'acquéreur :

20 rue Beaujon

75008 - PARIS 8EME ARRONDISSEMENT



PREFET DE LA REGION ILE-DE-FRANCE
PREFET DE PARIS

DIRECTION REGIONALE ET
INTERDEPARTEMENTALE DE L'EQUIPEMENT
ET DE L'AMENAGEMENT
Unité territoriale de Paris

**Arrêté préfectoral n° 2012159-0001
modifiant l'arrêté préfectoral n° 2006-45-1 du 14 février 2006 portant désignation de Paris en
qualité de commune exposée aux risques technologiques et naturels majeurs et fixant les
modalités d'information des acquéreurs et des locataires de biens immobiliers situés à Paris
concernant les risques précités**

**Le préfet de la région d'Ile-de-France,
préfet de Paris,
officier de la Légion d'honneur,
commandeur de l'ordre national du Mérite**

- Vu** le code général des collectivités territoriales,
- Vu** le code de l'environnement, notamment les articles L.125-5 et R.125-23 à R.125-27,
- Vu** le code de la construction et de l'habitation et, notamment, ses articles L.271-4 et L.271-5,
- Vu** le code des assurances et, notamment, ses articles L.125-2 et L.128-2,
- Vu** la loi n° 89-462 du 6 juillet 1989 modifiée, tendant à améliorer les rapports locatifs et portant modification de la loi n° 86-1290 du 23 décembre 1986 et, notamment, son article 3-1,
- Vu** l'arrêté ministériel du 13 avril 2011 modifiant l'arrêté du 13 octobre 2005 portant définition du modèle d'imprimé pour l'établissement de l'état des risques naturels et technologiques,
- Vu** la circulaire interministérielle du 27 mai 2005, relative à l'information des acquéreurs et des locataires de biens immobiliers sur les risques naturels et technologiques majeurs,
- Vu** l'arrêté préfectoral n° 2006-45-1 du 14 février 2006 portant désignation de Paris en qualité de commune exposée aux risques technologiques et naturels majeurs et fixant les modalités d'information des acquéreurs et des locataires de biens immobiliers situés à Paris concernant les risques précités,
- Vu** l'arrêté préfectoral n° 2008-105-2 du 14 avril 2008 modifiant l'arrêté préfectoral n° 2006-45-1 du 14 février 2006 portant désignation de Paris en qualité de commune exposée aux risques technologiques et naturels majeurs et fixant les modalités d'information des acquéreurs et des locataires de biens immobiliers situés à Paris concernant les risques précités,
- Sur** proposition du directeur de l'unité territoriale de l'équipement et de l'aménagement de Paris,

ARRETE :

ARTICLE 1er :

L'article 3 du même arrêté est ainsi modifié :

« Les éléments nécessaires à l'information des acquéreurs et des locataires par les vendeurs ou les bailleurs (propriétaires ou non) concernant les biens faisant l'objet d'une transaction, relatifs à la localisation des immeubles concernés au regard des zones de risques naturels majeurs identifiés, situés à Paris, sont consignés dans un dossier annexé au présent arrêté qui comprend :

- La liste des risques majeurs visés à l'article 1^{er} du présent arrêté ;
- Pour chacun des risques susmentionnés, une fiche synthétique précisant la nature et, dans la mesure du possible l'intensité, des risques recensés sur le territoire de la commune de Paris ;
- La cartographie des zones concernées par ces risques ;
- Les références des documents auxquels le vendeur ou le bailleur peut se reporter ;
- La liste des arrêtés ministériels portant reconnaissance de l'état de catastrophe naturelle antérieurement pris et concernant tout ou partie de la commune de Paris.
- le plan de prévention du risque inondation sur le territoire de Paris (documents graphiques, règlement et note de présentation). »

Ce dossier sera mis à jour régulièrement sur le site internet de la préfecture de la région Ile de France, préfecture de Paris.

ARTICLE 2 :

L'article 4 du même arrêté est ainsi modifié :

« Le dossier et les documents de référence, visés à l'article 2 du présent arrêté, sont consultables :

- à l'accueil de la préfecture de la région Ile-de-France, préfecture de Paris
- Sur le site internet de la préfecture de la région Ile de France, préfecture de Paris.

ARTICLE 3 :

Le présent arrêté sera notifié au maire de Paris. Il sera affiché dans chaque mairie d'arrondissement de Paris pendant un mois à compter de sa réception par les directeurs généraux des services des mairies d'arrondissement.

Une copie du présent arrêté et de ses annexes sera adressée à la chambre départementale des notaires de Paris.

Le présent arrêté, ainsi que ses modalités de consultation, feront l'objet d'un avis de publication dans la presse locale.

ARTICLE 4 :

Tout recours contre le présent arrêté doit parvenir au tribunal administratif de Paris, dans le délai de deux mois, à compter de sa publication au recueil des actes administratifs de la région Ile-de-France, préfecture de Paris.

ARTICLE 5 :

Le préfet, secrétaire général de la préfecture de la région Ile-de-France, préfecture de Paris, le préfet de police, le directeur régional et interdépartemental de l'équipement et de l'aménagement, le directeur régional et interdépartemental de l'environnement et de l'énergie et le maire de Paris, sont chargés, chacun en ce qui le concerne, de l'exécution du présent arrêté, qui sera publié au recueil des actes administratifs de la préfecture de Paris et de la préfecture de police, accessible sur le site Internet de la préfecture de Paris : www.ile-de-france.gouv.fr.

Fait à Paris, le **07 JUIN 2012**

Pour le préfet et par délégation,
le préfet, secrétaire général de la
préfecture de la région Ile-de-France,
préfecture de Paris



Bertrand MUNCH

DOCUMENT A VALEUR INFORMATIVE

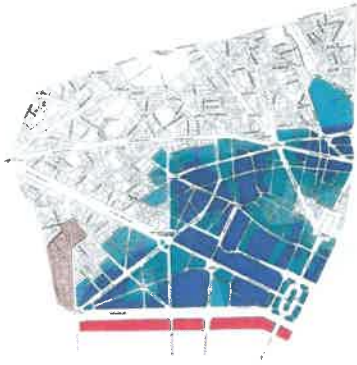

- Legend**
- Eau de surface (Cours d'eau, lacs, étangs, rivières, ruisseaux, etc.)
 - Eau souterraine (Cours souterrains, puits, etc.)
 - Forêt (Forêt communale, Forêt cantonale, Forêt fédérale)
 - Parc (Parcs communaux, Parcs cantonaux, Parcs fédéraux)
 - Terrain agricole (Cultures, prairies, etc.)
 - Terrain bâti (Bâti communale, Bâti cantonale, Bâti fédérale)
 - Terrain industriel (Zones industrielles, etc.)
 - Terrain commercial (Zones commerciales, etc.)
 - Terrain résidentiel (Zones résidentielles, etc.)
 - Terrain public (Zones publiques, etc.)
 - Terrain privé (Zones privées, etc.)
 - Terrain non classé (Zones non classées, etc.)

Document communiqué en vertu de la Loi sur l'accès à l'information (LAOI) du 22 mars 2008.



Rapport de l'état relatif à la présence de termites dans le bâtiment

Numéro de dossier : 20/IMO/SUHAIM2311
Norme méthodologique employée : AFNOR NF P 03-201 - Février 2016
Date du repérage : 14/12/2020
Heure d'arrivée : 09 h 00
Temps passé sur site : 01 h 56

A. - Désignation du ou des bâtiments

Localisation du ou des bâtiments :

Département : **Paris**
Adresse : **20 rue Beaujon**
Commune : **75008 PARIS - 8EME**
Désignation et situation du ou des lot(s) de copropriété :
..... **1er Lot numéro 3-50, CHS 23-26-27, cave 35,**

Informations collectées auprès du donneur d'ordre :

- Présence de traitements antérieurs contre les termites**
 Présence de termites dans le bâtiment
 Fourniture de la notice technique relatif à l'article R 112-4 du CCH si date du dépôt de la demande de permis de construire ou date d'engagement des travaux postérieure au 1/11/2006

Documents fournis:

..... **Néant**
Désignation du (ou des) bâtiment(s) et périmètre de repérage :
..... **Habitation (partie privative d'immeuble)**
..... **appartement, chambres de services, cave**
Situation du bien en regard d'un arrêté préfectoral pris en application de l'article L 133-5 du CCH :
..... **Le bien est situé dans une zone soumise à un arrêté préfectoral.**

B. - Désignation du client

Désignation du client :

Nom et prénom : **M. SUHAIM HA AL THAN**
Adresse : **20 rue Beaujon 75008 PARIS - 8EME**
Si le client n'est pas le donneur d'ordre :
Qualité du donneur d'ordre (sur déclaration de l'intéressé) : **Autre**
Nom et prénom : **Maître LEROI BEAULIEU**
Adresse :

C. - Désignation de l'opérateur de diagnostic

Identité de l'opérateur de diagnostic :

Nom et prénom : **CHIERE Jean Louis**
Raison sociale et nom de l'entreprise : **CADIC**
Adresse : **17 Bis Av Ernest Renan**
..... **95210 SAINT GRATIEN**
Numéro SIRET : **51955971000016**
Désignation de la compagnie d'assurance : ... **ALLIANZ**
Numéro de police et date de validité : **54862353 / 01/01/2016**
Certification de compétence **DTI2217** délivrée par : **DEKRA Certification, le 07/06/2013**

D. - Identification des bâtiments et des parties de bâtiments visités et des éléments infestés ou ayant été infestés par les termites et ceux qui ne le sont pas :

Liste des pièces visitées :

**Entrée,
Salon,
Chambre 1,
Chambre 2,
Chambre 3,
Salle à manger,
Couloir,
Cuisine,**

**Wc,
Salle de bain 1,
Salle de bain 2,
Salle d'eau,
Pièce,
Degt,
CHS 23-26,
Débaras 27,
Cave**

Bâtiments et parties de bâtiments visités (1)	Ouvrages, parties d'ouvrages et éléments examinés (2)	Résultats du diagnostic d'infestation (3)
Entrée	Sol - Carrelage	Absence d'indices d'infestation de termites
	Mur - A, B, C, D - Plâtre	Absence d'indices d'infestation de termites
	Plafond - Plâtre et Peinture	Absence d'indices d'infestation de termites
	Plinthes - A, B, C, D - Carrelage	Absence d'indices d'infestation de termites
	Fenêtre - D - Bois >1949 et Peinture	Absence d'indices d'infestation de termites
	Porte - A - Bois et Peinture	Absence d'indices d'infestation de termites
Salon	Sol - Parquet	Absence d'indices d'infestation de termites
	Mur - A, B, C, D - Plâtre	Absence d'indices d'infestation de termites
	Plafond - Plâtre et Peinture	Absence d'indices d'infestation de termites
	Plinthes - A, B, C, D - Bois et Peinture	Absence d'indices d'infestation de termites
	Fenêtre - C - Bois >1949 et Peinture	Absence d'indices d'infestation de termites
	Porte - A - Bois et Peinture	Absence d'indices d'infestation de termites
	Volet - C - Métal et Peinture	Absence d'indices d'infestation de termites
	Garde corps - C - Métal et Peinture	Absence d'indices d'infestation de termites
Chambre 1	Sol - Parquet	Absence d'indices d'infestation de termites
	Mur - A, B, C, D - Plâtre	Absence d'indices d'infestation de termites
	Plafond - Plâtre et Peinture	Absence d'indices d'infestation de termites
	Plinthes - A, B, C, D - Bois et Peinture	Absence d'indices d'infestation de termites
	Fenêtre - D - Bois >1949 et Peinture	Absence d'indices d'infestation de termites
	Porte - A - Bois et Peinture	Absence d'indices d'infestation de termites
	Volet - D - Métal et Peinture	Absence d'indices d'infestation de termites
	Garde corps - D - Métal et Peinture	Absence d'indices d'infestation de termites
Chambre 2	Sol - Parquet et Moquette collée	Absence d'indices d'infestation de termites
	Mur - A, B, C, D - Plâtre	Absence d'indices d'infestation de termites
	Plafond - Plâtre et Peinture	Absence d'indices d'infestation de termites
	Plinthes - A, B, C, D - Bois et Peinture	Absence d'indices d'infestation de termites
	Fenêtre - B - Bois >1949 et Peinture	Absence d'indices d'infestation de termites
	Porte - A - Bois et Peinture	Absence d'indices d'infestation de termites
	Volet - B - Métal et Peinture	Absence d'indices d'infestation de termites
	Garde corps - B - Métal et Peinture	Absence d'indices d'infestation de termites
Chambre 3	Sol - Parquet et Moquette collée	Absence d'indices d'infestation de termites
	Mur - A, B, C, D - Plâtre	Absence d'indices d'infestation de termites
	Plafond - Plâtre et Peinture	Absence d'indices d'infestation de termites
	Plinthes - A, B, C, D - Bois et Peinture	Absence d'indices d'infestation de termites
	Fenêtre - D - Bois >1949 et Peinture	Absence d'indices d'infestation de termites
	Porte - A - Bois et Peinture	Absence d'indices d'infestation de termites
	Volet - D - Métal et Peinture	Absence d'indices d'infestation de termites
	Garde corps - D - Métal et Peinture	Absence d'indices d'infestation de termites
Salle à manger	Sol - Parquet	Absence d'indices d'infestation de termites
	Mur - A, B, C, D - Plâtre	Absence d'indices d'infestation de termites

Etat relatif à la présence de termites n° 20/IMO/SUHAIM2311



Bâtiments et parties de bâtiments visités (1)	Ouvrages, parties d'ouvrages et éléments examinés (2)	Résultats du diagnostic d'infestation (3)
	Plafond - Plâtre et Peinture	Absence d'indices d'infestation de termites
	Plinthes - A, B, C, D - Bois et Peinture	Absence d'indices d'infestation de termites
	Fenêtre - D - Bois >1949 et Peinture	Absence d'indices d'infestation de termites
	Porte - A - Bois et Peinture	Absence d'indices d'infestation de termites
	Volet - D - Métal et Peinture	Absence d'indices d'infestation de termites
	Garde corps - D - Métal et Peinture	Absence d'indices d'infestation de termites
Cuisine	Sol - Carrelage	Absence d'indices d'infestation de termites
	Mur - A, B, C, D - Plâtre	Absence d'indices d'infestation de termites
	Plafond - Plâtre et Peinture	Absence d'indices d'infestation de termites
	Plinthes - A, B, C, D - Carrelage	Absence d'indices d'infestation de termites
	Fenêtre - B - Bois >1949 et Peinture	Absence d'indices d'infestation de termites
	Porte - A - Bois et Peinture	Absence d'indices d'infestation de termites
Wc	Sol - Carrelage	Absence d'indices d'infestation de termites
	Mur - A, B, C, D - Plâtre	Absence d'indices d'infestation de termites
	Plafond - Plâtre et Peinture	Absence d'indices d'infestation de termites
	Plinthes - A, B, C, D - Carrelage	Absence d'indices d'infestation de termites
	Porte - A - Bois et Peinture	Absence d'indices d'infestation de termites
Salle de bain 1	Sol - Carrelage	Absence d'indices d'infestation de termites
	Mur - A, B, C, D - Plâtre	Absence d'indices d'infestation de termites
	Plafond - Plâtre et Peinture	Absence d'indices d'infestation de termites
	Plinthes - A, B, C, D - Carrelage	Absence d'indices d'infestation de termites
	Porte - A - Bois et Peinture	Absence d'indices d'infestation de termites
Salle de bain 2	Sol - Carrelage	Absence d'indices d'infestation de termites
	Mur - A, B, C, D - Plâtre	Absence d'indices d'infestation de termites
	Plafond - Plâtre et Peinture	Absence d'indices d'infestation de termites
	Plinthes - A, B, C, D - Carrelage	Absence d'indices d'infestation de termites
	Porte - A - Bois et Peinture	Absence d'indices d'infestation de termites
Salle d'eau	Sol - Carrelage	Absence d'indices d'infestation de termites
	Mur - A, B, C, D - Plâtre	Absence d'indices d'infestation de termites
	Plafond - Plâtre et Peinture	Absence d'indices d'infestation de termites
	Plinthes - A, B, C, D - Carrelage	Absence d'indices d'infestation de termites
	Porte - A - Bois et Peinture	Absence d'indices d'infestation de termites
Pièce	Sol - Parquet et Moquette collée	Absence d'indices d'infestation de termites
	Mur - A, B, C, D - Plâtre	Absence d'indices d'infestation de termites
	Plafond - Plâtre et Peinture	Absence d'indices d'infestation de termites
	Plinthes - A, B, C, D - Bois et Peinture	Absence d'indices d'infestation de termites
	Fenêtre - D - Bois >1949 et Peinture	Absence d'indices d'infestation de termites
	Porte - A - Bois et Peinture	Absence d'indices d'infestation de termites
	Volet - D - Métal et Peinture	Absence d'indices d'infestation de termites
	Garde corps - D - Métal et Peinture	Absence d'indices d'infestation de termites
Degt	Sol - Parquet	Absence d'indices d'infestation de termites
	Mur - A, B, C, D - Plâtre	Absence d'indices d'infestation de termites
	Plafond - Plâtre et Peinture	Absence d'indices d'infestation de termites
	Plinthes - A, B, C, D - Bois et Peinture	Absence d'indices d'infestation de termites
	Porte - A - Bois et Peinture	Absence d'indices d'infestation de termites
CHS 23-26	Sol - Parquet	Absence d'indices d'infestation de termites
	Mur - A, B, C, D - Plâtre	Absence d'indices d'infestation de termites
	Plafond - Plâtre et Peinture	Absence d'indices d'infestation de termites
	Plinthes - A, B, C, D - Carrelage	Absence d'indices d'infestation de termites
	Fenêtre - C - PVC >1949 et Peinture	Absence d'indices d'infestation de termites
	Porte - A - Bois et Peinture	Absence d'indices d'infestation de termites
Débarras 27	Sol - Parquet	Absence d'indices d'infestation de termites
	Mur - A, B, C, D - Plâtre	Absence d'indices d'infestation de termites

Etat relatif à la présence de termites n° 20/IMO/SUHAIM2311



Bâtiments et parties de bâtiments visités (1)	Ouvrages, parties d'ouvrages et éléments examinés (2)	Résultats du diagnostic d'infestation (3)
	Plafond - Plâtre et Peinture	Absence d'indices d'infestation de termites
	Plinthes - A, B, C, D - Carrelage	Absence d'indices d'infestation de termites
	Fenêtre - C - PVC >1949 et Peinture	Absence d'indices d'infestation de termites
	Porte - A - Bois et Peinture	Absence d'indices d'infestation de termites
Cave	Sol - Béton et caillebotis bois	Absence d'indices d'infestation de termites
	Mur - A, B, C, D - ciment - barreaudage bois	Absence d'indices d'infestation de termites
	Plafond - Plâtre et Peinture	Absence d'indices d'infestation de termites
	Plinthes - A, B, C, D - Métal-brique	Absence d'indices d'infestation de termites
	Porte - A - Bois	Absence d'indices d'infestation de termites

(1) Identifier notamment chaque bâtiment et chacune des pièces du bâtiment.

(2) Identifier notamment : ossature, murs, planchers, escaliers, boiseries, plinthes, charpentes...

(3) Mentionner les indices ou l'absence d'indices d'infestation de termites et en préciser la nature et la localisation.

E. - Catégories de termites en cause :

La mission et son rapport sont exécutés conformément à la norme AFNOR NF P 03-201 (Février 2016) et à l'arrêté du 07 mars 2012 modifiant l'arrêté du 29 mars 2007.

La recherche de termites porte sur différentes catégories de termites :

- **Les termites souterrains**, regroupant cinq espèces identifiées en France métropolitaine (Reticulitermes flavipes, reticulitermes lucifugus, reticulitermes banyulensis, reticulitermes grassei et reticulitermes urbis) et deux espèces supplémentaires dans les DOM (Coptotermes et heterotermes),

- **Les termites de bois sec**, regroupant les kalotermes flavicolis présent surtout dans le sud de la France métropolitaine et les Cryptotermes présent principalement dans les DOM et de façon ponctuelle en métropole.

- **Les termites arboricoles**, appartiennent au genre Nasutitermes présent presque exclusivement dans les DOM.

Les principaux indices d'une infestation sont :

- Altérations dans le bois,
- Présence de termites vivants,
- Présence de galeries-tunnels (cordonnets) ou concrétions,
- Cadavres ou restes d'individus reproducteurs,
- Présence d'orifices obturés ou non.

Rappels réglementaires :

L 133-5 du CCH : Lorsque, dans une ou plusieurs communes, des foyers de termites sont identifiés, un arrêté préfectoral, pris sur proposition ou après consultation des conseils municipaux intéressés, délimite les zones contaminées ou susceptibles de l'être à court terme. En cas de démolition totale ou partielle d'un bâtiment situé dans ces zones, les bois et matériaux contaminés sont incinérés sur place ou traités avant tout transport si leur destruction par incinération sur place est impossible. La personne qui a procédé à ces opérations en fait la déclaration en mairie.

Article L 112-17 du CCH : Les règles de construction et d'aménagement applicables aux ouvrages et locaux de toute nature quant à leur résistance aux termites et aux autres insectes xylophages sont fixées par décret en Conseil d'Etat. Ces règles peuvent être adaptées à la situation particulière de la Guadeloupe, de la Guyane, de la Martinique, de La Réunion, de Mayotte et de Saint-Martin.

F. - Identification des bâtiments et parties du bâtiment (pièces et volumes) n'ayant pu être visités et justification :

Néant

G. - Identification des ouvrages, parties d'ouvrages et éléments qui n'ont pas été examinés et justification :

Localisation	Liste des ouvrages, parties d'ouvrages	Motif
--------------	----------------------------------------	-------

Etat relatif à la présence de termites n° 20/IMO/SUHAIM2311



Localisation	Liste des ouvrages, parties d'ouvrages	Motif
toutes pièces avec parquet	sous face parquet	Impossibilité d'investigation approfondie non destructive
toutes pièces avec plinthes bois	face arrière plinthes	Impossibilité d'investigation approfondie non destructive

Nota : notre cabinet s'engage à retourner sur les lieux afin de compléter le constat aux parties d'immeubles non visités, dès lors que les dispositions permettant un contrôle des zones concernées auront été prises par le propriétaire ou son mandataire.

H. - Constatations diverses :

Localisation	Liste des ouvrages, parties d'ouvrages	Observations et constatations diverses
Néant	-	-

Nota 1 : Les indices d'infestation des autres agents de dégradation biologique du bois sont notés de manière générale pour information du donneur d'ordre, il n'est donc pas nécessaire d'en indiquer la nature, le nombre et la localisation précise. Si le donneur d'ordre le souhaite, il fait réaliser une recherche de ces agents dont la méthodologie et les éléments sont décrits dans la norme NF-P 03-200.

I. - Moyens d'investigation utilisés :

La mission et son rapport sont exécutés conformément à la norme AFNOR NF P 03-201 (Février 2016), à l'article L.133-5, L.133-6, L 271-4 à 6, R133-7 et à l'arrêté du 07 mars 2012 modifiant l'arrêté du 29 mars 2007. La recherche de termites porte sur les termites souterrain, termites de bois sec ou termites arboricole et est effectuée jusqu'à 10 mètres des extérieurs de l'habitation, dans la limite de la propriété.

Moyens d'investigation :

Examen visuel des parties visibles et accessibles.
Sondage manuel systématique des boiseries à l'aide d'un poinçon.
Utilisation d'un ciseau à bois en cas de constatation de dégradations.
Utilisation d'une échelle en cas de nécessité.
À l'extérieur une hachette est utilisée pour sonder le bois mort.

Représentant du propriétaire (accompagnateur) :

Maitre LEROI BEAULIEU

Commentaires (Ecart par rapport à la norme, ...) :

Néant

J. - VISA et mentions :

Mention 1 : Le présent rapport n'a de valeur que pour la date de la visite et est exclusivement limité à l'état relatif à la présence de termites dans le bâtiment objet de la mission.

Mention 2 : L'intervention n'a pas eu pour but de donner un diagnostic de la résistance mécanique des bois et matériaux.

Nota 2 : Dans le cas de la présence de termites, il est rappelé l'obligation de déclaration en mairie de l'infestation prévue aux articles L.133-4 et R. 133-3 du code de la construction et de l'habitation.

Nota 3 : Conformément à l'article L-271-6 du CCH, l'opérateur ayant réalisé cet état relatif à la présence de termites n'a aucun lien de nature à porter atteinte à son impartialité et à son indépendance ni avec le propriétaire ou son mandataire qui fait appel à lui, ni avec une entreprise pouvant réaliser des travaux sur des ouvrages pour lesquels il lui est demandé d'établir cet état.

*Nota 4 : Le présent rapport est établi par une personne dont les compétences sont certifiées par **DEKRA Certification Immeuble la Boursidière - Porte I - Rue de La Boursidière 92350 LE PLESSIS-ROBINSON (détail sur www.cofrac.fr programme n°4-4-11)***

Etat relatif à la présence de termites n° 20/IMO/SUHAIM2311



Visite effectuée le **14/12/2020**.
Fait à **SAINT GRATIEN**, le **14/12/2020**

Par : **CHIERE Jean Louis**

Signature du représentant :

Annexe – Croquis de repérage

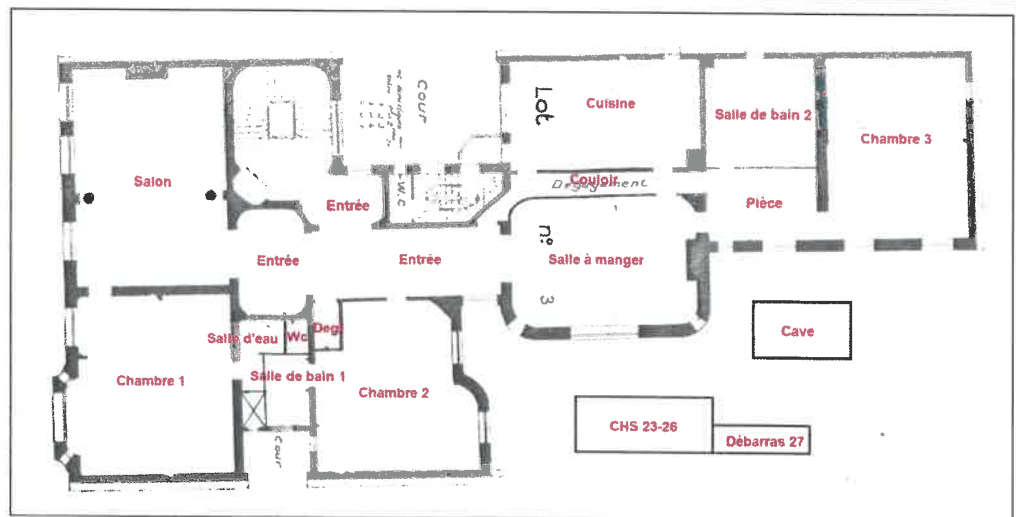

Annexe – Ordre de mission / Assurance / Attestation sur l'honneur

Aucun document n'a été mis en annexe

Annexe 3

VENTE SUR SAISIE IMMOBILIERE

ENCHERE : NATIONAL BANK OF KUWAIT FRANCE SA

CONTRE : Monsieur Suhaim SUHAIM H.A. AL-THANI

Avocat poursuivant : SCP HOCQUARD ET ASSOCIES

La SCP HOCQUARD et associés entend compléter le présent cahier des conditions de la vente par l'attestation de superficie établie par le Cabinet PAILLARD

Et ledit Avocat a signé sous toutes réserves.

Certificat de superficie de la partie privative

Numéro de dossier : 20/IMO/SUHAIM2311
Date du repérage : 14/12/2020
Heure d'arrivée : 09 h 00
Durée du repérage : 01 h 56

La présente mission consiste à établir la superficie de la surface privative des biens ci-dessous désignés, afin de satisfaire aux dispositions de la loi pour l'Accès au logement et un urbanisme rénové (ALUR) du 24 mars 2014 art. 54 II et V, de la loi n° 96/1107 du 18 décembre 1996, n°2014-1545 du 20 décembre 2014 et du décret n° 97/532 du 23 mai 1997, en vue de reporter leur superficie dans un acte de vente à intervenir, en aucun cas elle ne préjuge du caractère de décence ou d'habitabilité du logement.

Extrait de l'Article 4-1 - La superficie de la partie privative d'un lot ou d'une fraction de lot, mentionnée à l'article 46 de la loi du 10 juillet 1965, est la superficie des planchers des locaux clos et couverts après déduction des surfaces occupées par les murs, cloisons, marches et cages d'escalier, gaines, embrasures de portes et de fenêtres. Il n'est pas tenu compte des planchers des parties des locaux d'une hauteur inférieure à 1,80 m.

Extrait Art.4-2 - Les lots ou fractions de lots d'une superficie inférieure à 8 mètres carrés ne sont pas pris en compte pour le calcul de la superficie mentionnée à l'article 4-1.

<p>Désignation du ou des bâtiments</p> <p><i>Localisation du ou des bâtiments :</i> Département : Paris Adresse : 20 rue Beaujon Commune : 75008 PARIS - 8EME</p> <p>Désignation et situation du ou des lots de copropriété : 1er Lot numéro 3-50, CHS 23-26-27, cave 35,</p>	<p>Désignation du propriétaire</p> <p><i>Désignation du client :</i> Nom et prénom : . M. SUHAIM HA AL THAN Adresse : 20 rue Beaujon 75008 PARIS - 8EME</p>
<p>Donneur d'ordre (sur déclaration de l'intéressé)</p> <p>Nom et prénom : Maître LEROI BEAULIEU Adresse :</p>	<p>Repérage</p> <p>Périmètre de repérage : appartement, chambres de services, cave</p>
<p>Désignation de l'opérateur de diagnostic</p> <p>Nom et prénom : CHIERE Jean Louis Raison sociale et nom de l'entreprise : CADIC Adresse : 17 Bis Av Ernest Renan 95210 SAINT GRATIEN Numéro SIRET : 51955971 Désignation de la compagnie d'assurance : ... ALLIANZ Numéro de police et date de validité : 54862353 / 01/01/2016</p>	
<p>Superficie privative en m² du lot</p>	

Surface loi Carrez totale : 269,25 m² (deux cent soixante-neuf mètres carrés vingt-cinq)
Surface au sol totale : 269,75 m² (deux cent soixante-neuf mètres carrés soixante-quinze)

Résultat du repérage

Date du repérage : **14/12/2020**
Documents remis par le donneur d'ordre à l'opérateur de repérage :
Néant
Représentant du propriétaire (accompagnateur) :
Maître LEROI BEAULIEU
Tableau récapitulatif des surfaces de chaque pièce au sens Loi Carrez :

Parties de l'immeuble bâties visitées	Superficie privative au sens Carrez	Surface au sol	Motif de non prise en compte
Entrée	27,50	27,50	
Salon	42,92	43,42	
Chambre 1	35,78	35,78	
Chambre 2	28,19	28,19	
Chambre 3	31,68	31,68	
Salle à manger	28,71	28,71	
Couloir	7,30	7,30	
Cuisine	25,47	25,47	
Wc	1,48	1,48	
Salle de bain 1	9,66	9,66	
Salle de bain 2	13,78	13,78	
Salle d'eau	3,52	3,52	
Pièce	11,12	11,12	
Degt	2,14	2,14	
CHS 23-26	(8,39)	(9,60)	Lot annexe exclus du lot principal
Débarras 27	(1,95)	(3,04)	Lot annexe exclus du lot principal

Superficie privative en m² du lot :

Surface loi Carrez totale : 269,25 m² (deux cent soixante-neuf mètres carrés vingt-cinq)
Surface au sol totale : 269,75 m² (deux cent soixante-neuf mètres carrés soixante-quinze)

Fait à **SAINT GRATIEN**, le **14/12/2020**



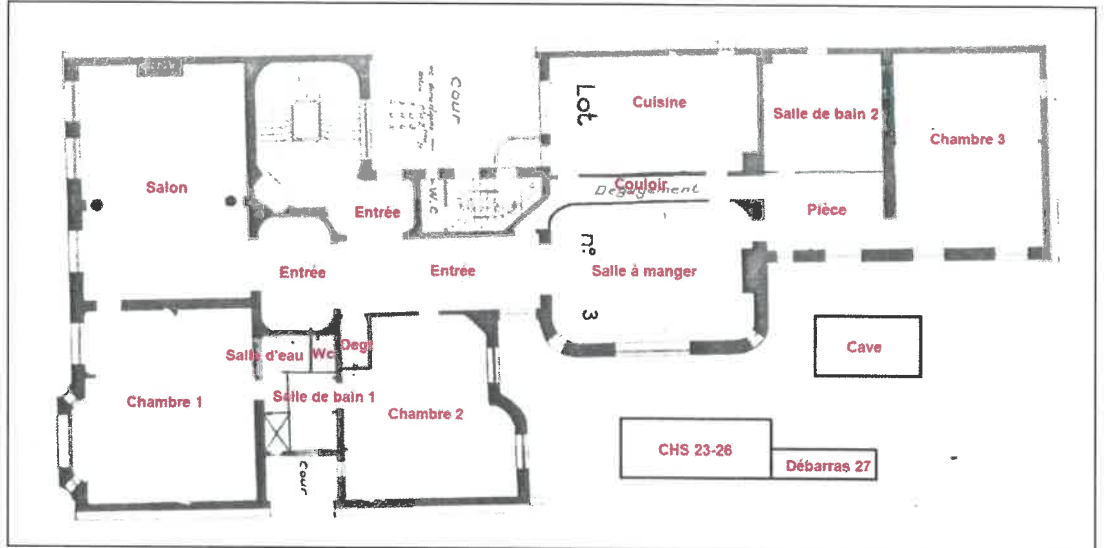

Annexe 4

VENTE SUR SAISIE IMMOBILIERE

ENCHERE : NATIONAL BANK OF KUWAIT FRANCE SA

CONTRE : Monsieur Suhaim SUHAIM H.A. AL-THANI

Avocat poursuivant : SCP HOCQUARD ET ASSOCIES

La SCP HOCQUARD et associés entend compléter le présent cahier des conditions de la vente par la copie des différents certificats d'urbanisme qu'elle a reçus des autorités administratives compétentes.

Et ledit Avocat a signé sous toutes réserves.

**DEMANDE DE RENSEIGNEMENTS D'URBANISME
MUTATION D'UN IMMEUBLE BÂTI OU NON BÂTI SANS MODIFICATION DE SON ETAT**Contact : rens.urbs@paris.fr

Attention : Si une modification de l'immeuble faisant l'objet de la mutation est envisagée, il convient alors de demander un certificat d'urbanisme

DEMANDE**SITUATION :**

N° 20 RUE BEAUJON

Référence cadastrale Section AX n° 96

PARIS :

8 Arr.

AFFAIRE : NATIONAL BANK OF KUWAIT FRANCE SA
C / AL-THANI**REPONSE**

Cette réponse est délivrée gratuitement par la Mairie de Paris. Elle fait état des renseignements connus à ce jour. Elle constitue un simple document d'information et ne peut en aucun cas être considérée comme une autorisation administrative quelconque ni un certificat d'urbanisme. Par ailleurs elle ne saurait engager la responsabilité de la ville dans le cas de l'application de l'article L-125-5 du Code de l'Environnement (Risques majeurs).

ADRESSES :

(La situation de l'immeuble par rapport à l'alignement est donnée à titre de simple indication. Elle ne préjuge pas d'une application plus précise de l'alignement considéré)

Adresse complète de la parcelle

Arrondissement : 08e Arr

020 RUE BEAUJON

Alignement

Limite de fait conservé

NOTA :

DROIT DE PREEMPTION URBAIN (DPU) :

(Avant toute mutation d'un bien soumis au droit de préemption, le propriétaire devra faire une déclaration d'intention d'aliéner comportant l'indication du prix et les conditions de la vente projetée.)

DPU "simple" DPU "renforcé"

Si le propriétaire est une SCI qui vend la majorité de ses parts, le DPUR s'applique conformément à l'article L211-4d du Code de l'Urbanisme

NATURE DES DISPOSITIONS D'URBANISME :

Plan Local d'Urbanisme de Paris

Secteur Sauvegardé

Secteur du Sénat

ZONE :

Zone Urbaine Générale

Zone Urbaine de Grands Services Urbains

Zone Urbaine Verte

Destination : Secteur de protect. de l'habitation

Zone Naturelle et Forestière

Secteur Particulier : Néant

NATURE DES SERVITUDES D'UTILITE PUBLIQUE :

MONUMENT HISTORIQUE :

inscrit

classé

Périmètre de site :

inscrit

classé

Périmètre de protection de MONUMENTS HISTORIQUES

Zones d'ANCIENNES CARRIERES

Zone de RISQUES NATURELS (Gypse antéludien)

Servitude d'alignement

Plan de Prévention des Risques d'Inondation (PPRI) :

Zonage

Cote des plus hautes eaux connues

Secteur Stratégique

OPERATIONS CONCERNANT L'IMMEUBLE :

Emplacement réservé pour logement social

Périmètre de localisation d'équipement, ouvrage, espace vert public ou installation d'intérêt général à réaliser

Rénovation urbaine

Emplacement réservé pour espace vert public au bénéfice de la Ville

Emplacement réservé pour élargissement de voirie

Périmètre de résorption de l'habitat insalubre et de restauration immobilière

Emplacement réservé pour équipement public, ouvrage public ou installation d'intérêt général

Déclaration d'utilité publique (D.U.P.)

DISPOSITIONS DIVERSES :

Protection de l'artisanat et de l'industrie

Zone de déficit en logement social

Zone de surveillance et de lutte contre les termites

Périmètre devant faire l'objet d'un projet d'aménagement global

Zone non déficitaire en logement social

Travaux, interdiction d'habiter ou cessation définitive de l'occupation aux fins d'habitation d'un ou plusieurs lots

Zone à risque d'exposition au plomb

Protection du commerce et de l'artisanat :

PROTECTION DES FORMES URBAINES ET DU PATRIMOINE ARCHITECTURAL :

Bâtiment protégé ou parcelle comportant un ou des bâtiments protégés

Élément particulier protégé

Volumétrie existante à conserver

Parcelle signalée pour son intérêt patrimonial, culturel ou paysager

PROTECTION DES ESPACES LIBRES:

Espace boisé classé

Secteur de mise en valeur du végétal

Secteur de renforcement du végétal

Espace vert protégé

Espace libre protégé

Espace libre à végétaliser

Espace à libérer

AMENAGEMENT ET TRAITEMENT DES VOIES ET DES ESPACES RESERVES A LA CIRCULATION :

Aménagement piétonnier

Emprise de construction basse en bordure de voie

Voie à conserver, créer ou modifier

Liaison piétonnière à conserver, créer ou modifier

Passage piétonnier sous porche à conserver

SERVITUDES DIVERSES :**ZONAGES REGLEMENTAIRES DU CHANGEMENT D'USAGE :**

Secteur de compensation renforcée

Quartiers à prédominance de surfaces de bureaux

Quartiers prioritaires de la politique de la ville

Voies comportant une protection particulière de l'artisanat

PARIS, le 02/06/2020
LA MAIRE DE PARIS



section AX 95

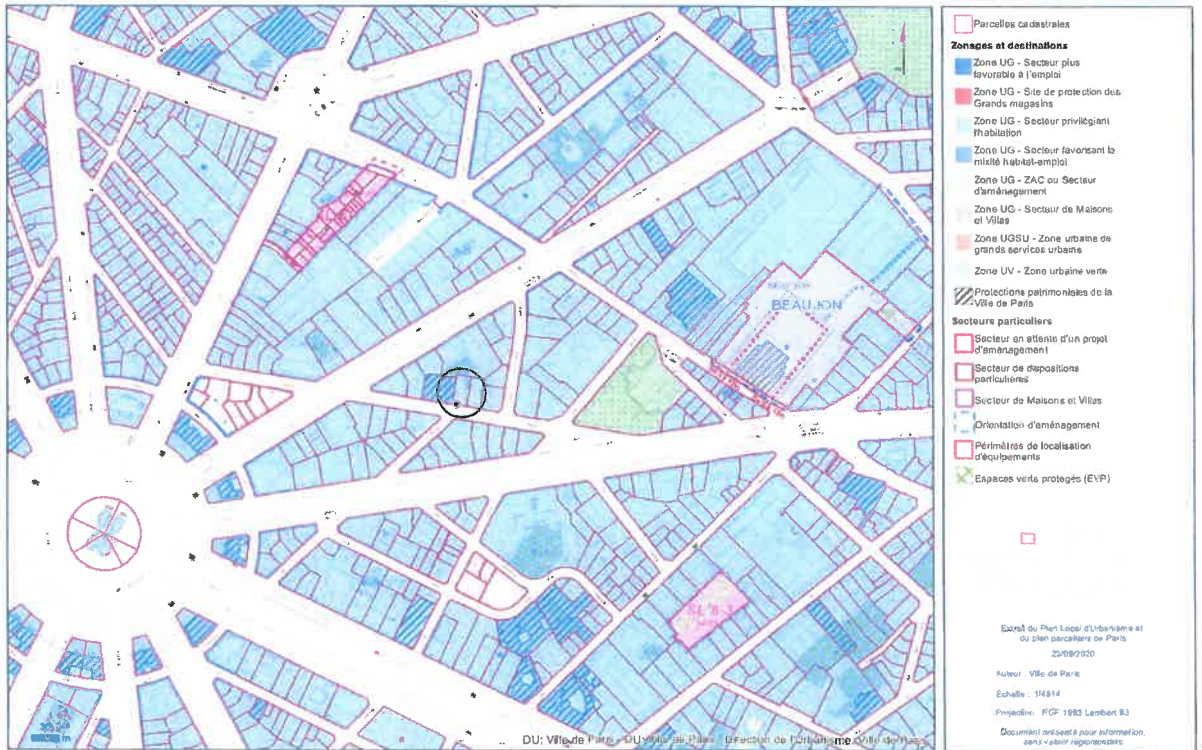



Direction du Logement et de l'Habitat
Sous-direction de l'Habitat

Service Technique de l'Habitat

Paris, le 28/05/20

Cabinet PAILLARD
64 BOULEVARD DE CHARONNE
75020 PARIS

Affaire suivie par :
Sandrine FRANKIEWICZ
Email : sandrine.frankiewicz@paris.fr

V/ Réf : NATIONAL BANK OK KUWAIT FRANCE SA / AL -
THANI

Objet : IMMEUBLE SIS A PARIS 8ÈME
20 RUE BEAUJON

Madame, Monsieur,

En réponse à votre courrier du 27/04/20, je porte à votre connaissance les éléments suivants relatifs à l'immeuble référencé en objet :

- En matière d'insalubrité, l'immeuble fait l'objet du(des) arrêté(s) suivant(s) pris en application des articles 1331-22 et suivants du code de la santé publique (CSP) :

Néant

- En matière de risque d'exposition au plomb, l'ensemble du territoire du département de Paris est classé zone à risque d'exposition au plomb par arrêté préfectoral du 24 octobre 2000.

- En matière de lutte contre le saturnisme, l'autorité compétente à Paris est la direction régionale et interdépartementale de l'hébergement et du logement.

- En matière d'assainissement, tout immeuble à Paris est alimenté en eau potable et ses évacuations sont raccordées au réseau d'assainissement collectif.

- En matière de police du péril et de l'insécurité, l'immeuble fait l'objet du (des) arrêté(s) municipal(aux) suivant(s) pris en application des articles L.511-1 à L.511-7, R.511-1 à R.511-12, L.129-1 à L.129-7 et R.129-1 à R.129-9 du code de la construction et de l'habitation (CCH) :

- Néant

N.B. :

En matière de sécurité bâtiminaire (péril et insécurité des équipements communs), les pouvoirs de police administrative spéciale transférés au Maire de Paris depuis le 1er juillet 2017 se limitent au périmètre suivant :

- procédure péril des bâtiments à usage principal d'habitation et bâtiments à usage partiel ou total d'hébergement ;
- procédure d'insécurité des équipements communs des bâtiments collectifs à usage principal d'habitation.

103 avenue de France 75013 PARIS

Info Paris
3975* ou paris.fr

* Prix d'un appel local à partir d'un poste fixe

Le Préfet de Police demeure compétent en matière de sécurité bâtiminaire pour tous les autres bâtiments.

Ainsi, si la parcelle mentionnée dans le présent courrier ne relève pas du périmètre d'intervention du maire de Paris rappelé ci-dessus, il vous appartient de vous rapprocher de l'autorité compétente.

• **En matière de lutte contre les termites**, en application du code de la construction et de l'habitation (CCH), l'immeuble est situé dans le département de Paris, déclaré comme zone contaminée ou susceptible de l'être à court terme par application de l'arrêté préfectoral du 21 mars 2003.

Le conseil de Paris a voté, en sa séance des 24 et 25 septembre 2012, l'extension aux limites du territoire communal, du secteur à l'intérieur duquel le maire peut enjoindre aux propriétaires d'immeubles bâtis et non bâtis de procéder dans les six mois à la recherche de termites et autres xylophages, ainsi qu'aux travaux préventifs ou d'éradication nécessaires, en application de l'article L. 133-1 du CCH.

• **En matière de ravalement**, en application des articles 132-1 et suivants du CCH et de l'arrêté du maire de Paris du 27 octobre 2000 relatif au ravalement obligatoire des immeubles à Paris, l'obligation de maintien en constant état de propreté s'applique à tous les immeubles situés à Paris.

Je vous prie d'agréer, Madame, Monsieur, l'expression de ma considération distinguée.

Le responsable de subdivision
Van-Binh MOHAMED ABDEL NGUYEN

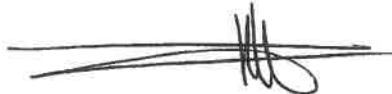

Paris, le 02/09/2020

PERIL BÂTIMENTAIRE

*au titre de la compétence de la Ville de Paris
(bâtiments à usage principal d'habitation et bâtiments à usage partiel ou total d'hébergement)*

L'immeuble sis :

ADRESSE : 20 rue Beaujon, 75008 PARIS

CADASTRE : section AX n° 95

Ne fait pas l'objet d'un arrêté de péril

À COMPTER DU 1ER JUILLET 2017, la Ville de Paris est compétente en matière de péril et de sécurité des équipements communs pour les bâtiments à usage principal d'habitation ainsi que de salubrité et de péril pour les bâtiments à usage partiel ou total d'hébergement.

Article L2512-13 (extrait)

- Modifié par LOI n°2017-257 du 28 février 2017 - art. 25

I.-Dans la commune de Paris, le préfet de police exerce les pouvoirs et attributions qui lui sont conférés par l'arrêté des consuls du 12 messidor an VIII qui détermine les fonctions du préfet de police à Paris et par les textes qui l'ont modifié ainsi que par les articles L. 2512-7, L. 2512-14 et L. 2512-17.

II.-Toutefois, le maire de Paris est chargé de la police municipale en matière :

2° De salubrité des bâtiments à usage principal d'habitation et bâtiments à usage partiel ou total d'hébergement en application des articles L. 2212-2 et L. 2212-4 du présent code et des articles L. 1311-1 et L. 1311-2 du code de la santé publique, sous réserve des dispositions prévues au dernier alinéa du I de l'article L. 123-3 et au dernier alinéa de l'article L. 123-4 du code de la construction et de l'habitation.

Lorsque ces immeubles menacent ruine, il exerce les pouvoirs de police définis aux articles L. 129-1 à L. 129-4-1 et L. 511-7 du même code et à l'article L. 2213-24 du présent code et prescrit les mesures de sûreté exigées par les circonstances, en cas de danger grave ou imminent menaçant ces immeubles.

Ville de Paris
Direction du logement et de l'habitat
Service technique de l'habitat
17 boulevard Morland
75181 Paris Cedex 04

ANNEE DE MAJ	2019	DEP DIR	75	COM	108	PARIS 08	RELEVÉ DE PROPRIÉTÉ D'UN COMPTE (REF. CADASTRALE AX0096)	NUMÉRO COMMUNAL	503247
--------------	------	---------	----	-----	-----	----------	----------------------------------------------------------	-----------------	--------

PROPRIETAIRES										
PROPRIETAIRE	MD926C	M SUHAIM H A L THANI SUHAIM						NE(E) LE		
C/O NATIONAL BANK OF KUWAIT IN 90 AV DES CHAMPS ELYSEES 75008 PARIS										

PROPRIETES BATIES									
--------------------------	--	--	--	--	--	--	--	--	--

DESIGNATION DES PROPRIETES				IDENTIFICATION DU LOCAL						EVALUATION DU LOCAL																						
AN	SECTION	N° PLAN	N° VOIRIE	ADRESSE	CODE RIVOLI	BAT	ENT	NV	N° DE PORTE	INVENTAIRE NUMERO	CLASSE	TARIF	M	AF	NAT LOC	CAT	REV CADASTRAL COMMUNAL	COL	NAT EXON	AN RET	FRACTION RC EXO	% EXO	TA	COEF								
14	AX	95	20	RUE BEAUJON	0779	A	01	00	19001	1060461286	H	D	C	H	GP	C	888								P							
14	AX	95	20	001 LOT 48	45/10114	0779	A	01	01	01001	1060018185	E	D	C	H	AP	3	15 384							P							
14	AX	95	20	001 LOT 3	1570/10114	0779	A	01	08	17001	1060436717	F	D	C	H	PI	B	881							P							
14	AX	95	20	001 LOT 23	50/10114	0779	A	01	06	21001	1060436716	U	D	C	H	PI	B	310							P							
14	AX	95	20	001 LOT 26	10/10114	0779	A	01	01	01001	1060436713	O	D	C	H	CV	B	675							P							
REV IMPOSABLE COM																	17 949 €	COM	R EXO	0 €	R IMP	17 949 €	GC	R EXO	0 €	R IMP	17 949 €	DEP	R EXO	0 €	R IMP	17 949 €

PROPRIETES NON BATIES									
------------------------------	--	--	--	--	--	--	--	--	--

DESIGNATION DES PROPRIETES				EVALUATION																	
AN	SECTION	N° PLAN	N° VOIRIE	ADRESSE	CODE RIVOLI	N° PARC PRIM	FP	S TARIF	SUF	GR/SS GR	CLASSE	NAT CULT	CONTENANCE HA A CA	REVENU CADASTRAL	COL	NAT EXO	AN RET	FRACTION RC EXO	% EXO	TC	
CONT		HA A CA	0	REV IMPOSABLE	0 €	COM	R EXO	0 €	R IMP	0 €	GC	R EXO	0 €	R IMP	0 €						

Direction générale des finances publiques
 Cellule d'assistance du SPDC
 Tél : 0 810 007 830
 (prix d'un appel local à partir d'un poste fixe)
 du lundi au vendredi
 de 8h00 à 18h00



N° de dossier

Courriel : esi.orleans.ADspdc@dgfip.finances.gouv.fr

Extrait cadastral modèle 1
 conforme à la documentation cadastrale à la date du 25/06/2020
 validité six mois à partir de cette date.

Extrait confectionné par : CENTRE DES IMPOTS FONCIER PARIS 2

SF2002472550

DESIGNATION DES PROPRIETES										
Département : 075				Commune : 108 PARIS 08						
Section	N° plan	PDL	N° du lot	Quote-part Adresse	Contenance cadastrale	Renvoi	Désignation nouvelle			
							N° de DA	Section	n° plan	Contenance
AX	0095				0ha05a04ca					
AX	0095	001	3	20 RUE BEAUJON 1570/ 10114						

OBSERVATIONS DU SERVICE DE LA PUBLICITE FONCIERE

Direction générale des finances publiques
 Cellule d'assistance du SPDC
 Tél : 0 810 007 830
 (prix d'un appel local à partir d'un poste fixe)
 du lundi au vendredi
 de 8h00 à 18h00



N° de dossier

Courriel : esi.orleans.ADspdc@dgfip.finances.gouv.fr

Extrait cadastral modèle 1
 conforme à la documentation cadastrale à la date du 25/06/2020
 validité six mois à partir de cette date.

Extrait confectionné par : CENTRE DES IMPOTS FONCIER PARIS 2

SF2002472586

DESIGNATION DES PROPRIETES										
Département : 075				Commune : 108 PARIS 08						
Section	N° plan	PDL	N° du lot	Quote-part Adresse	Contenance cadastrale	Renvoi	Désignation nouvelle			
							N° de DA	Section	n° plan	Contenance
AX	0095				Cha05a04ca					
AX	0095	001	23	20 RUE BEAUJON 50/ 10114						

OBSERVATIONS DU SERVICE DE LA PUBLICITE FONCIERE

Décrets modifiés du 4 janvier 1955 art. 7 et 40 et du 14 octobre 1955 art. 21 et 30
 Page 1 sur 1

À
**MINISTÈRE DES FINANCES
 ET DES COMPTES PUBLICS**

Direction générale des finances publiques
 Cellule d'assistance du SPDC
 Tél : 0 810 007 830
 (prix d'un appel local à partir d'un poste fixe)
 du lundi au vendredi
 de 8h00 à 18h00



N° de dossier

Courriel : esi.orleans.ADspdc@dgfip.finances.gouv.fr

Extrait cadastral modèle 1
 conforme à la documentation cadastrale à la date du 25/06/2020
 validité six mois à partir de cette date.

Extrait confectionné par : CENTRE DES IMPOTS FONCIER PARIS 2

SF2002472579

DESIGNATION DES PROPRIETES											
Département : 075				Commune : 108				PARIS 08			
Section	N° plan	PDL	N° du lot	Quote-part Adresse	Contenance cadastrale	Renvoi	Désignation nouvelle				
							N° de DA	Section	n° plan	Contenance	
AX	0095				0ha05a04ca						
AX	0095	001	26	20 RUE BEAUJON 10/ 10114							

OBSERVATIONS DU SERVICE DE LA PUBLICITE FONCIERE

Décrets modifiés du 4 janvier 1955 art. 7 et 40 et du 14 octobre 1955 art. 21 et 30
 Page 1 sur 1

▲

**MINISTÈRE DES FINANCES
 ET DES COMPTES PUBLICS**

Direction générale des finances publiques
 Cellule d'assistance du SPDC
 Tél : 0 810 007 830
 (prix d'un appel local à partir d'un poste fixe)
 du lundi au vendredi
 de 8h00 à 18h00



N° de dossier

Courriel : esi.ortleans.ADspdc@dgfip.finances.gouv.fr

Extrait cadastral modèle 1
 conforme à la documentation cadastrale à la date du 25/06/2020
 validité six mois à partir de cette date.

Extrait confectionné par : CENTRE DES IMPOTS FONCIER PARIS 2

SF2002472595

DESIGNATION DES PROPRIETES										
Département : 075				Commune : 106 PARIS 06						
Section	N° plan	PDL	N° du lot	Quote-part Adresse	Contenance cadastrale	Remise	Désignation nouvelle			
							N° de DA	Section	n° plan	Contenance
AX	0095				0ha05a04ca					
AX	0095	001	27	20 RUE BEAUJON 10/ 10114						

OBSERVATIONS DU SERVICE DE LA PUBLICITE FONCIERE

Décrets modifiés du 4 janvier 1955 art. 7 et 40 et du 14 octobre 1955 art. 21 et 30
 Page 1 sur 1

À
**MINISTÈRE DES FINANCES
 ET DES COMPTES PUBLICS**

Direction générale des finances publiques

Cellule d'assistance du SPDC

Tél : 0 810 007 830

(prix d'un appel local à partir d'un poste fixe)

du lundi au vendredi

de 8h00 à 18h00

Courriel : esi.orsans.ADspdc@dgfip.finances.gouv.fr



N° de dossier

Extrait cadastral modèle 1
conforme à la documentation cadastrale à la date du 25/06/2020
validité six mois à partir de cette date.

Extrait confectionné par : CENTRE DES IMPOTS FONCIER PARIS 2

SF2002472613

DESIGNATION DES PROPRIETES										
Département : 075				Commune : 108 PARIS 08						
Section	N° plan	PDL	N° du lot	Quote-part Adresse	Contenance cadastrale	Renvoi	Désignation nouvelle			
							N° de DA	Section	n° plan	Contenance
AX	0095				0ha05a04ca					
AX	0095	001	35	20 RUE BEAUJON 10/ 10114						

OBSERVATIONS DU SERVICE DE LA PUBLICITE FONCIERE

--

Décrets modifiés du 4 janvier 1955 art. 7 et 40 et du 14 octobre 1955 art. 21 et 30
Page 1 sur 1

**MINISTÈRE DES FINANCES
ET DES COMPTES PUBLICS**

Direction générale des finances publiques
Cellule d'assistance du SPDC
Tél : 0 810 007 830
(prix d'un appel local à partir d'un poste fixe)
du lundi au vendredi
de 8h00 à 18h00

Courriel : esi.ortleans.ADspdc@dgfip.finances.gouv.fr



N° de dossier

Extrait cadastral modèle 1
conforme à la documentation cadastrale à la date du 25/06/2020
validité six mois à partir de cette date.

Extrait confectionné par : CENTRE DES IMPOTS FONCIER PARIS 2

SF2002472624

DESIGNATION DES PROPRIETES										
Département : 075				Commune : 108 PARIS 08						
Section	N° plan	PDL	N° du lot	Quote-part Adresse	Contenance cadastrale	Renvoi	Désignation nouvelle			
							N° de DA	Section	n° plan	Contenance
AX	0095				0ha05a04ca					
AX	0095	001	48	20 RUE BEAUJON 45/ 10114						

OBSERVATIONS DU SERVICE DE LA PUBLICITE FONCIERE

--

Décrets modifiés du 4 janvier 1955 art. 7 et 40 et du 14 octobre 1955 art. 21 et 30
Page 1 sur 1

À
**MINISTÈRE DES FINANCES
ET DES COMPTES PUBLICS**

Direction générale des finances publiques
 Cellule d'assistance du SPDC
 Tél : 0 810 007 830
 (prix d'un appel local à partir d'un poste fixe)
 du lundi au vendredi
 de 8h00 à 18h00
 Courriel : esi.orleans.ADspdc@dgfip.finances.gouv.fr



N° de dossier

Extrait cadastral modèle 1
 conforme à la documentation cadastrale à la date du 25/06/2020
 validité six mois à partir de cette date.

Extrait confectionné par : CENTRE DES IMPOTS FONCIER PARIS 2

SF2002472634

DESIGNATION DES PROPRIETES										
Département : 075				Commune : 108 PARIS 08						
Section	N° plan	PDL	N° du lot	Quote-part Adresse	Contenance cadastrale	renvoi	Désignation nouvelle			
							N° de DA	Section	n° plan	Contenance
AX	0095				Cha05a04ca					
AX	0095	001	50	20 RUE BEAUJON 20/ 10114						

OBSERVATIONS DU SERVICE DE LA PUBLICITE FONCIERE

Décrets modifiés du 4 janvier 1955 art. 7 et 40 et du 14 octobre 1955 art. 21 et 30
 Page 1 sur 1

**MINISTÈRE DES FINANCES
 ET DES COMPTES PUBLICS**

VILLE DE PARIS (8ème arrondissement)

DOSSIER 201242

Adresse : 20 rue Beaujon

Cadastre : Section AX n° 95

Contenance cadastrale : 05a 04ca

ECHELLE 1/500

PROPRIETAIRE(S) : M. Suhaim H.A. AL THANI

Lots 3, 23, 26, 27, 35, 48 et 50 de l'état descriptif de division

EXTRAIT DE PLAN CADASTRAL

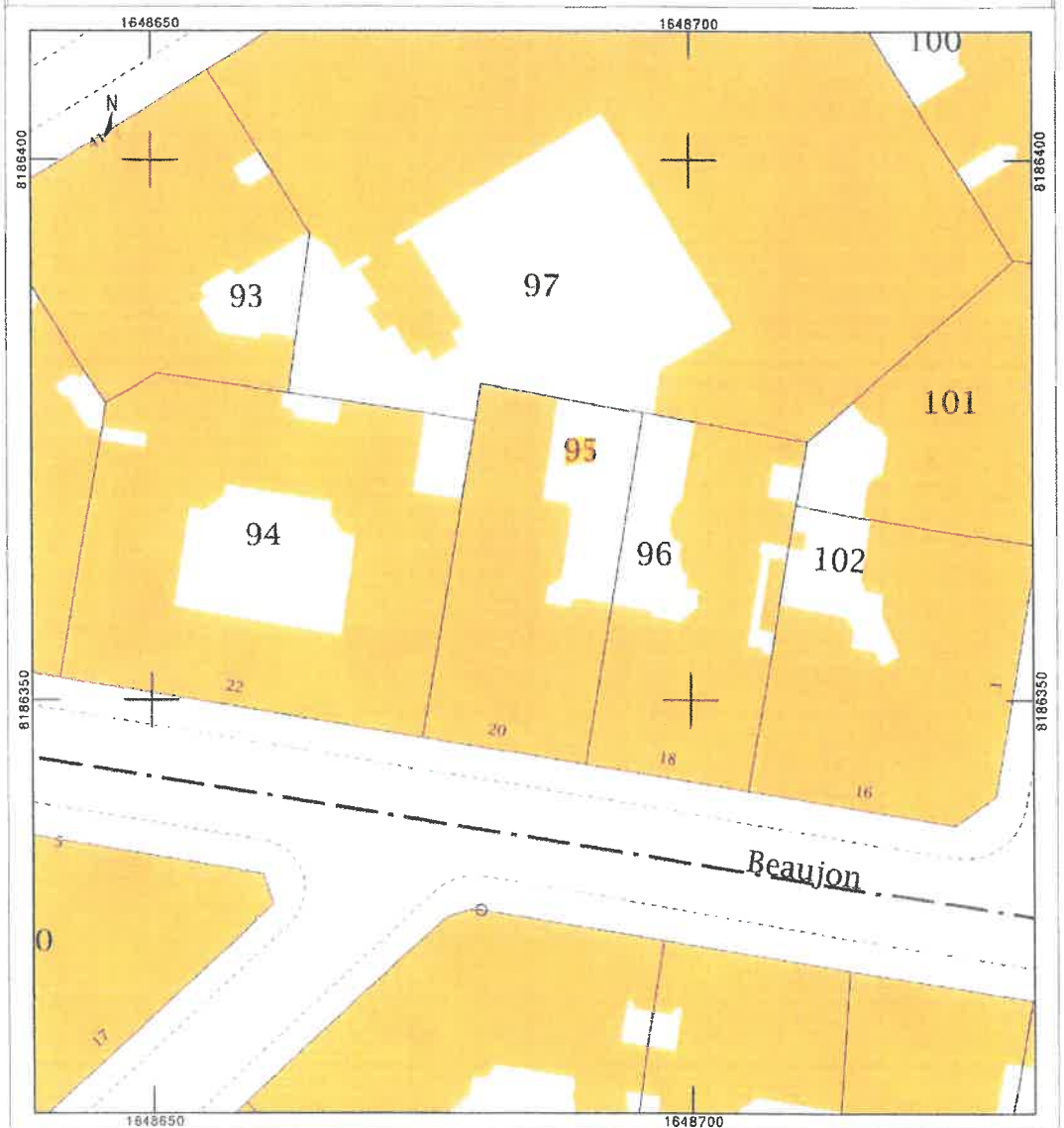



12 place de la Porte de Vanves, 75014 PARIS

Renseignements sur les anciennes carrières et la dissolution du gypse antéludien

Date de la demande : 28/05/2020 Renseignement fournis selon le plan joint

Références : 995737

Code postal : 7 5 0 0 8 Sect. Cadast. : A X Parcelle : 0 0 9 5

Adresse : 20 RUE BEAUJON
75008 Paris

Adresse complémentaire :

Parcelles complémentaires :

PARIS

Votre référence : 201242

Les renseignements ci-dessous sont donnés à titre indicatif. Il est rappelé que le propriétaire du sol est aussi propriétaire du sous-sol (art. 552 du Code Civil).

Ces informations ne sont pas suffisantes pour compléter l'état des risques naturels et technologiques en application des articles L 125-5 et R 125-26 du Code de l'Environnement

Les renseignements concernant la présence, la position, la nature des anciennes carrières, galeries souterraines et autres cavages abandonnés sont communiqués dans l'état actuel des connaissances acquises par l'inspection générale des carrières et sous réserve de vérification par tous les moyens appropriés

1° Possibilité de dissolution du gypse antéludien :

- Paris par arrêté interpréfectoral du 25 février 1977 Zone étendue au périmètre défini par l'arrêté actuel

2° Par rapport aux zones de carrières connues :

- en dehors en zone de carrière ⁽¹⁾ possibilité de remblais dus à d'anciennes sablières, glaisières, ou a du nivellement⁽¹⁾

3° Particularités du sous-sol :

	T	Pa	Pr		T	Pa	Pr
ancienne carrière de calcaire grossier souterraine	<input type="checkbox"/>	<input type="checkbox"/>	<input type="checkbox"/>	ancienne carrière de gypse souterraine	<input type="checkbox"/>	<input type="checkbox"/>	<input type="checkbox"/>
ancienne carrière de calcaire grossier à ciel ouvert	<input type="checkbox"/>	<input type="checkbox"/>	<input type="checkbox"/>	ancienne carrière de gypse à ciel ouvert	<input type="checkbox"/>	<input type="checkbox"/>	<input type="checkbox"/>
ancienne carrière de craie	<input type="checkbox"/>	<input type="checkbox"/>	<input type="checkbox"/>	ancienne sablière	<input type="checkbox"/>	<input type="checkbox"/>	<input type="checkbox"/>
ancienne glaisière	<input type="checkbox"/>	<input type="checkbox"/>	<input type="checkbox"/>	Autre :	<input type="checkbox"/>	<input type="checkbox"/>	<input type="checkbox"/>

T : en totalité, Pa : en partie, Pr : à proximité

4° Nature des travaux réalisés pour la stabilité du bâti faisant partie de la propriété :

	Pa		Pa
<input type="checkbox"/> Aucun (ou non communiqués à l'IGC)	<input type="checkbox"/>	<input type="checkbox"/> Consolidations souterraines en carrière par piliers	<input type="checkbox"/>
<input type="checkbox"/> Fondations superficielles armées	<input type="checkbox"/>	<input type="checkbox"/> Consolidations souterraines par injection	<input type="checkbox"/>
<input type="checkbox"/> Fondations profondes prenant appui sur le sol de la Carrière <input type="checkbox"/> à ciel ouvert <input type="checkbox"/> souterraine	<input type="checkbox"/>	<input type="checkbox"/> Remblaiement de la carrière	<input type="checkbox"/>
		<input type="checkbox"/> Autre :	<input type="checkbox"/>

Pa : en partie

⁽¹⁾ Pour ces propriétés, il peut être prescrit des travaux de reconnaissance ou de confortement du sous-sol et/ou de fondations dans le cas d'une demande d'autorisation de bâtir

L'inspection générale des carrières ne donnant aucun renseignement par téléphone, un bureau d'accueil est ouvert pour toute précision orale les lundi, mercredi et vendredi matin de 9 h à 12 h.

Paris, le : 28/05/2020

12 place de la Porte de Vanves
75014 PARIS