



Cabinet de Quénétain – Immo Partners
Géomètre-expert D.P.L.G
Expert près la cour d'appel de Paris
1 rue Tiphaine
75015 Paris

Pôle Géomètre

Pôle Diagnostics

Tél. 01.45.75.59.69
Fax. 01.45.75.59.49

Tél. 01.43.58.78.20
Fax. 01.43.58.78.24

**Rapport de mission de repérage des matériaux et produits contenant de l'amiante pour l'établissement du constat
établi à l'occasion de la vente d'un immeuble bâti
(listes A et B de l'annexe 13-9 du Code de la Santé publique)**

Numéro de dossier : 16019312
Date du repérage : 20/06/2017

Références réglementaires

Textes réglementaires	Articles L 271-4 à L 271-6 du code de la construction et de l'habitation, Art. L. 1334-13, R. 1334-20 et 21, R. 1334-23 et 24, Annexe 13.9 du Code de la Santé Publique; Arrêtés du 12 décembre 2012 et 26 juin 2013, décret 2011-629 du 3 juin 2011, arrêté du 1 ^{er} juin 2015.
-----------------------	--

Immeuble bâti visité

Adresse	Rue : 22 rue Gustave Courbet Bât., escalier, niveau, appartement n°, lot n° : Etage RDC Lot numéro 33, Code postal, ville : 75016 PARIS Section cadastrale DW, Parcelle numéro 142,
Périmètre de repérage : Partie privative (Lot n°33)
Type de logement : Appartement - T1
Fonction principale du bâtiment : Habitation (partie privative d'immeuble)
Date de construction : < 1949

Le propriétaire et le commanditaire

Le(s) propriétaire(s) :	Nom et prénom : ... M. Henrique MARTIN Adresse : RD 19 Ferme de Sansalle 77170 BRIE-COMTE-ROBERT
Le commanditaire	Nom et prénom : ... M. Henrique MARTIN Adresse : RD 19 Ferme de Sansalle 77170 BRIE-COMTE-ROBERT

Le(s) signataire(s)

	NOM Prénom	Fonction	Organisme certification	Détail de la certification
Opérateur(s) de repérage ayant participé au repérage	BOUMASSRI Abdelhafid	Opérateur de repérage	DEKRA Certification 3/5 avenue Garlande 92220 BAGNEUX	Obtention : 07/03/2014 Échéance : 06/03/2019 N° de certification : DTI2562
Personne(s) signataire(s) autorisant la diffusion du rapport				

Raison sociale de l'entreprise : **Cabinet de Quénétain – Immo Partners** (Numéro SIRET : **529 783 557 00018** RCS Paris)
Adresse : **1 rue Tiphaine, 75015 Paris**
Désignation de la compagnie d'assurance : **Swiss Life**
Numéro de police et date de validité : **011159829 / 2017**

Le rapport de repérage

Date d'émission du rapport de repérage : 19/07/2017, remis au propriétaire le 19/07/2017
Diffusion : le présent rapport de repérage ne peut être reproduit que dans sa totalité, annexes incluses
Pagination : le présent rapport avec les annexes comprises, est constitué de 11 pages, la conclusion est située en page 2.



Société de Géomètres Experts - A. de Quénétain -
S.A.S. au Capital de 1 221 000 Euros
SIRET : 529 783 557 00018 RCS Paris
Code APE : 7112A

TVA : FR 57 529 783 557
Assurances :
Swiss Life N° 9 494 687
AXA France IARD SA N° 3925825104

www.quenetaim.com
geometre-expert@quenetaim.com

1/11
Rapport du :
19/07/2017

Sommaire

- 1 Les conclusions**
- 2 Le(s) laboratoire(s) d'analyses**
- 3 La mission de repérage**
 - 3.1 L'objet de la mission
 - 3.2 Le cadre de la mission
 - 3.2.1 L'intitulé de la mission
 - 3.2.2 Le cadre réglementaire de la mission
 - 3.2.3 L'objectif de la mission
 - 3.2.4 Le programme de repérage de la mission réglementaire.
 - 3.2.5 Programme de repérage complémentaire (le cas échéant)
 - 3.2.6 Le périmètre de repérage effectif
- 4 Conditions de réalisation du repérage**
 - 4.1 Bilan de l'analyse documentaire
 - 4.2 Date d'exécution des visites du repérage in situ
 - 4.3 Écarts, adjonctions, suppressions par rapport aux arrêtés en vigueur
 - 4.4 Plan et procédures de prélèvements
- 5 Résultats détaillés du repérage**
 - 5.1 Identification des matériaux repérés de la liste A
 - 5.2 Identification des matériaux repérés de la liste B
- 6 Signatures**
- 7 Annexes**

1. – Les conclusions

Avertissement : les textes ont prévu plusieurs cadres réglementaires pour le repérage des matériaux ou produits contenant de l'amiante, notamment pour les cas de démolition d'immeuble. **La présente mission de repérage ne répond pas aux exigences prévues pour les missions de repérage des matériaux et produits contenant de l'amiante avant démolition d'immeuble ou avant réalisation de travaux dans l'immeuble concerné et son rapport ne peut donc pas être utilisé à ces fins.**

1.1 Liste A : Dans le cadre de mission décrit à l'article 3.2, il n'a pas été repéré

- de matériaux ou produits de la liste A contenant de l'amiante.

1.1 Liste B : Dans le cadre de mission décrit à l'article 3.2, il n'a pas été repéré

- de matériaux ou produits de la liste B contenant de l'amiante.

1.2. Dans le cadre de mission décrit à l'article 3.2 les locaux ou parties de locaux, composants ou parties de composants qui n'ont pu être visités et pour lesquels des investigations complémentaires sont nécessaires afin de statuer sur la présence ou l'absence d'amiante :

Localisation	Parties du local	Raison
REZ-DE-CHAUSSEE - PIECE, REZ-DE-CHAUSSEE - COIN CUISINE	Sol	Impossibilité d'investigation approfondie non destructive (Revêtement souple collé)

Certains locaux, parties de locaux ou composants n'ont pas pu être sondés, des investigations complémentaires doivent être réalisées afin d'y vérifier la présence éventuelle d'amiante. Les obligations réglementaires du(des) propriétaire(s) prévues aux articles R.1334-15 à R.1334-18 du Code de la Santé Publique, ne sont pas remplies conformément aux dispositions de l'article 3 de l'arrêté du 12 Décembre 2012 (Listes "A" et "B"). De ce fait le vendeur reste responsable au titre des vices cachés en cas de présence d'Amiante. En cas de présence d'Amiante, et si il y a obligation de retrait, ce dernier sera à la charge du vendeur.

2. – Le(s) laboratoire(s) d'analyses

Raison sociale et nom de l'entreprise : ... Il n'a pas été fait appel à un laboratoire d'analyse
 Adresse : -
 Numéro de l'accréditation Cofrac : -

3. – La mission de repérage

3.1 L'objet de la mission

Dans le cadre de la vente de l'immeuble bâti, ou de la partie d'immeuble bâti, décrit en page de couverture du présent rapport, la mission consiste à repérer dans cet immeuble, ou partie d'immeuble, certains matériaux ou produits contenant de l'amiante conformément à la législation en vigueur.
Pour s'exonérer de tout ou partie de sa garantie des vices cachés, le propriétaire vendeur annexe à la promesse de vente ou au contrat de vente le présent rapport.

3.2 Le cadre de la mission

3.2.1 L'intitulé de la mission

«Repérage en vue de l'établissement du constat établi à l'occasion de la vente de tout ou partie d'un immeuble bâti».

3.2.2 Le cadre réglementaire de la mission

L'article L 271-4 du code de la construction et de l'habitation prévoit qu' «en cas de vente de tout ou partie d'un immeuble bâti, un dossier de diagnostic technique, fourni par le vendeur, est annexé à la promesse de vente ou, à défaut de promesse, à l'acte authentique de vente. En cas de vente publique, le dossier de diagnostic technique est annexé au cahier des charges.»

Le dossier de diagnostic technique comprend, entre autres, «l'état mentionnant la présence ou l'absence de matériaux ou produits contenant de l'amiante prévu à l'article L. 1334-13 du même code».

La mission, s'inscrivant dans ce cadre, se veut conforme aux textes réglementaires de référence mentionnés en page de couverture du présent rapport.

3.2.3 L'objectif de la mission

«Le repérage a pour objectif d'identifier et de localiser les matériaux et produits contenant de l'amiante mentionnés en annexe du Code de la santé publique.»

L'Annexe du Code de la santé publique est l'annexe 13.9 (liste A et B).

3.2.4 Le programme de repérage de la mission réglementaire

Le programme de repérage est défini à minima par l'Annexe 13.9 (liste A et B) du Code de la santé publique et se limite pour une mission normale à la recherche de matériaux et produits contenant de l'amiante dans les composants et parties de composants de la construction y figurant.

En partie droite l'extrait du texte de l'Annexe 13.9

Important : Le programme de repérage de la mission de base est limitatif. Il est plus restreint que celui élaboré pour les missions de repérage de matériaux ou produits contenant de l'amiante avant démolition d'immeuble ou celui à élaborer avant réalisation de travaux.

Liste A	
Composant de la construction	Partie du composant à vérifier ou à sonder
Flocages, Calorifugeages, Faux plafonds	Flocages
	Calorifugeages
	Faux plafonds

Liste B	
Composant de la construction	Partie du composant à vérifier ou à sonder
1. Parois verticales intérieures	
Murs, Cloisons "en dur" et Poteaux (périphériques et intérieurs)	Enduits projetés
	Revêtement dur (plaques de menuiseries)
	Revêtement dur (amiante-ciment)
	Entourage de poteaux (carton)
	Entourage de poteaux (amiante-ciment)
	Entourage de poteaux (matériau sandwich)
	Entourage de poteaux (carton/plâtre)
Coffrage perdu	
Cloisons (légères et préfabriquées), Gains et Coffres verticaux	Enduits projetés
	Panneaux de cloisons
2. Planchers et plafonds	
Plafonds, Poutres et Charpentes, Gains et Coffres Horizontaux	Enduits projetés
	Panneaux collés ou vissés
Planchers	Dalles de sol
3. Conduits, canalisations et équipements intérieurs	
Conduits de fluides (air, eau, autres fluides)	Conduits
	Enveloppes de calorifuges
Clapets / volets coupe-feu	Clapet coupe-feu
	Volets coupe-feu
Portes coupe-feu	Rebouchage
	Joints (trèsses)
Vale-ordures	Joints (bandes)
	Conduits
4. Eléments extérieurs	
Toitures	Plaque (composite)
	Plaque (fibres-ciment)
	Ardoises (composites)
	Ardoises (fibres-ciment)
	Accessoires de couvertures (composites)
	Accessoires de couvertures (fibres-ciment)
	Bardage bitumineux
Bardages et façades légères	Plaque (composite)
	Plaque (fibres-ciment)
	Ardoises (composites)
	Ardoises (fibres-ciment)
	Panneaux (composites)
Conduits en toiture et façade	Panneaux (fibres-ciment)
	Conduites d'eau pluviales en amiante-ciment
	Conduites d'eau usées en amiante-ciment
	Conduits de fumée en amiante-ciment

3.2.5 Programme de repérage complémentaire (le cas échéant)

En plus du programme de repérage réglementaire, le présent rapport porte sur les parties de composants suivantes :

Composant de la construction	Partie du composant ayant été inspecté (Description)	Sur demande ou sur information
Néant		

3.2.6 Le périmètre de repérage effectif

Il s'agit de l'ensemble des locaux ou parties de l'immeuble concerné par la mission de repérage figurant sur le schéma de repérage joint en annexe à l'exclusion des locaux ou parties d'immeuble n'ayant pu être visités.

Descriptif des pièces visitées

REZ-DE-CHAUSSEE - PIECE,

REZ-DE-CHAUSSEE - COIN CUISINE

Localisation	Description
REZ-DE-CHAUSSEE - PIECE	Sol : Revêtement souple collé Mur A : Plâtre et Peinture et tapisserie Mur B : Plâtre et Peinture Mur C : Double bois >1949 et Peinture Mur D, E : Plâtre et Peinture et tapisserie Plafond : Plâtre et Peinture Porte extérieur A : Bois et Vernis Porte intérieur A : Double bois >1949 et Peinture Porte cuisine A : Bois et Peinture Fenêtre B : Bois et Peinture Volet B : Bois et Peinture
REZ-DE-CHAUSSEE - COIN CUISINE	Sol : Revêtement souple collé Mur A, B, C, D : Plâtre et Peinture Plafond : Plâtre et Peinture Porte A : Bois et Peinture Fenêtre B : Bois et Peinture Embrasure fenêtre A : Plâtre et Peinture Allège fenêtre B : Plâtre et Peinture

4. – Conditions de réalisation du repérage

4.1 Bilan de l'analyse documentaire

Documents demandés	Documents remis
Rapports concernant la recherche d'amiante déjà réalisés	Non
Documents décrivant les ouvrages, produits, matériaux et protections physiques mises en place	Non
Éléments d'information nécessaires à l'accès aux parties de l'immeuble bâti en toute sécurité	Non

Observations :

- **Aucun document ou information ne nous ont été communiqués.**

4.2 Date d'exécution des visites du repérage in situ

Date de la commande : 20/06/2017

Date(s) de visite de l'ensemble des locaux : 20/06/2017

Heure d'arrivée : 09 h 00

Durée du repérage : 02 h 35

Personne en charge d'accompagner l'opérateur de repérage : Me LOUVION Christine

4.3 Écarts, adjonctions, suppressions par rapport aux arrêtés en vigueur

La mission de repérage s'est déroulée conformément aux prescriptions des arrêtés.

Observations	Oui	Non	Sans Objet
Plan de prévention réalisé avant intervention sur site	-	-	X
Vide sanitaire accessible			X
Combles ou toiture accessibles et visitables			X

4.4 Plan et procédures de prélèvements

Néant

5. – Résultats détaillés du repérage

5.1 Identification des matériaux repérés de la liste A

Localisation	Identifiant + Description	Conclusion	Justification	Etat de conservation	Commentaires
Néant	-				

Aucun autre matériau de la liste A n'a été repéré dans périmètre de repérage mentionné au paragraphe 3.2.6

5.2 Identification des matériaux repérés de la liste B

Localisation	Identifiant + Description	Conclusion	Justification	Etat de conservation	Commentaires
Néant	-				

Aucun autre matériau de la liste B n'a été repéré dans périmètre de repérage mentionné au paragraphe 3.2.6

6. – Signatures

Nota : Le présent rapport est établi par une personne dont les compétences sont certifiées par **DEKRA Certification 3/5 avenue Gariande 92220 BAGNEUX (détail sur www.cofrac.fr programme n°4-4-11)**

Fait à **PARIS**, le **20/06/2017**

Par : **BOUMASSRI Abdelhafid**



ANNEXES**Au rapport de mission de repérage n° 16019312****Informations conformes à l'annexe III de l'arrêté du 12 décembre 2012**

Les maladies liées à l'amiante sont provoquées par l'inhalation des fibres. Toutes les variétés d'amiante sont classées comme substances cancérogènes avérées pour l'homme. L'inhalation de fibres d'amiante est à l'origine de cancers (mésothéliomes, cancers broncho-pulmonaires) et d'autres pathologies non cancéreuses (épanchements pleuraux, plaques pleurales).

L'identification des matériaux et produits contenant de l'amiante est un préalable à l'évaluation et à la prévention des risques liés à l'amiante. Elle doit être complétée par la définition et la mise en œuvre de mesures de gestion adaptées et proportionnées pour limiter l'exposition des occupants présents temporairement ou de façon permanente dans l'immeuble. L'information des occupants présents temporairement ou de façon permanente est un préalable essentiel à la prévention du risque d'exposition à l'amiante.

Il convient donc de veiller au maintien du bon état de conservation des matériaux et produits contenant de l'amiante afin de remédier au plus tôt aux situations d'usure anormale ou de dégradation.

Il conviendra de limiter autant que possible les interventions sur les matériaux et produits contenant de l'amiante qui ont été repérés et de faire appel aux professionnels qualifiés, notamment dans le cas de retrait ou de confinement de ce type de matériau ou produit.

Enfin, les déchets contenant de l'amiante doivent être éliminés dans des conditions strictes.

Renseignez-vous auprès de votre mairie ou de votre préfecture. Pour connaître les centres d'élimination près de chez vous, consultez la base de données « déchets » gérée par l'ADEME, directement accessible sur le site internet www.sinoe.org.

Sommaire des annexes**7 Annexes****7.1 Schéma de repérage****7.2 Rapports d'essais****7.3 Grilles réglementaires d'évaluation de l'état de conservation des matériaux et produits contenant de l'amiante****7.4 Conséquences réglementaires et recommandations****7.5 Documents annexés au présent rapport**

7.1 - Annexe - Schéma de repérage

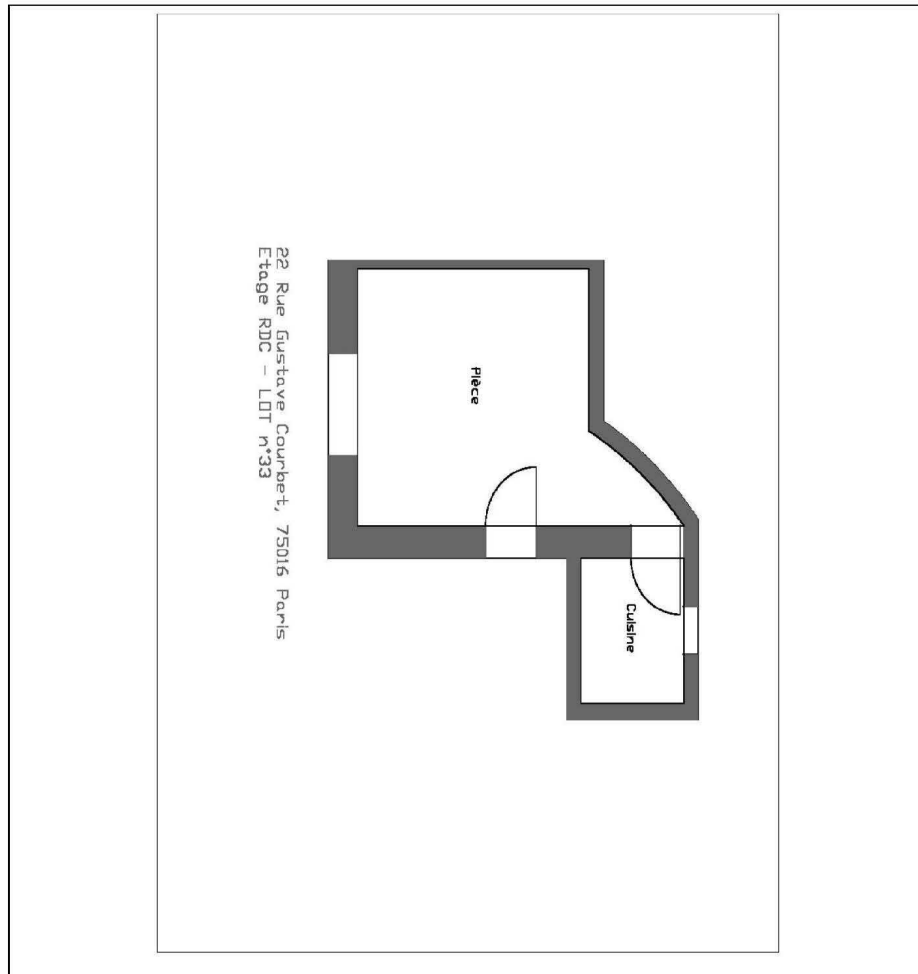

7.2 - Annexe - Rapports d'essais

Identification des prélèvements :

Identifiant et prélèvement	Localisation	Composant de la construction	Parties du composant	Description
-	-	-	-	-

Copie des rapports d'essais :

Aucun rapport d'essai n'a été fourni ou n'est disponible

7.3 - Annexe - Evaluation de l'état de conservation des matériaux et produits contenant de l'amiante

Grilles d'évaluation de l'état de conservation des matériaux ou produit de la liste A

Aucune évaluation n'a été réalisée

Critères d'évaluation de l'état de conservation des matériaux ou produit de la liste A

1. Classification des différents degrés d'exposition du produit aux circulations d'air

Fort	Moyen	Faible
1° Il n'existe pas de système spécifique de ventilation, la pièce ou la zone homogène évaluée est ventilée par ouverture des fenêtres, ou 2° Le faux plafond se trouve dans un local qui présente une (ou plusieurs) façade(s) ouverte(s) sur l'extérieur susceptible(s) de créer des situations à forts courants d'air, ou 3° Il existe un système de ventilation par insufflation d'air dans le local et l'orientation du jet d'air est telle que celui-ci affecte directement le faux plafond contenant de l'amiante.	1° Il existe un système de ventilation par insufflation d'air dans le local et l'orientation du jet est telle que celui-ci n'affecte pas directement le faux plafond contenant de l'amiante, ou 2° Il existe un système de ventilation avec reprise(s) d'air au niveau du faux plafond (système de ventilation à double flux).	1° Il n'existe ni ouvrant ni système de ventilation spécifique dans la pièce ou la zone évaluée, ou 2° Il existe dans la pièce ou la zone évaluée, un système de ventilation par extraction dont la reprise d'air est éloignée du faux plafond contenant de l'amiante.

2. Classification des différents degrés d'exposition du produit aux chocs et vibrations

Fort	Moyen	Faible
L'exposition du produit aux chocs et vibrations sera considérée comme forte dans les situations où l'activité dans le local ou à l'extérieur engendre des vibrations, ou rend possible les chocs directs avec le faux plafond contenant de l'amiante (ex : hall industriel, gymnase, discothèque...).	L'exposition du produit aux chocs et vibrations sera considérée comme moyenne dans les situations où le faux plafond contenant de l'amiante n'est pas exposé aux dommages mécaniques mais se trouve dans un lieu très fréquenté (ex : supermarché, piscine, théâtre,...).	L'exposition du produit aux chocs et vibrations sera considérée comme faible dans les situations où le faux plafond contenant de l'amiante n'est pas exposé aux dommages mécaniques, n'est pas susceptible d'être dégradé par les occupants ou se trouve dans un local utilisé à des activités tertiaires passives.

Grilles d'évaluation de l'état de conservation des matériaux ou produit de la liste B

Aucune évaluation n'a été réalisée

Critères d'évaluation de l'état de conservation des matériaux ou produit de la liste B

1. Classification des niveaux de risque de dégradation ou d'extension de la dégradation du matériau.

Risque faible de dégradation ou d'extension de dégradation	Risque de dégradation ou d'extension à terme de la dégradation	Risque de dégradation ou d'extension rapide de la dégradation
L'environnement du matériau contenant de l'amiante ne présente pas ou très peu de risque pouvant entraîner à terme, une dégradation ou une extension de la dégradation du matériau.	L'environnement du matériau contenant de l'amiante présente un risque pouvant entraîner à terme, une dégradation ou une extension de la dégradation du matériau.	L'environnement du matériau contenant de l'amiante présente un risque important pouvant entraîner rapidement, une dégradation ou une extension de la dégradation du matériau.

Légende : EP = évaluation périodique ; AC1 = action corrective de premier niveau ; AC2 = action corrective de second niveau.

L'évaluation du risque de dégradation lié à l'environnement du matériau ou produit prend en compte :

- Les agressions physiques intrinsèques au local (ventilation, humidité, etc...) selon que le risque est probable ou avéré ;
- La sollicitation des matériaux ou produits liée à l'activité des locaux, selon qu'elle est exceptionnelle/faible ou quotidienne/forte.

Elle ne prend pas en compte certains facteurs fluctuants d'aggravation de la dégradation des produits et matériaux, comme la fréquence d'occupation du local, la présence d'animaux nuisibles, l'usage réel des locaux, un défaut d'entretien des équipements, etc...

7.4 - Annexe - Conséquences réglementaires et recommandations

Conséquences réglementaires suivant l'état de conservation des matériaux ou produit de la liste A

Article R1334-27 : En fonction du résultat du diagnostic obtenu à partir de la grille d'évaluation de l'arrêté du 12 décembre 2012, le propriétaire met en œuvre les préconisations mentionnées à l'article R1334-20 selon les modalités suivantes :

Score 1 – L'évaluation périodique de l'état de conservation de ces matériaux et produits de la liste A contenant de l'amiante est effectué dans un délai maximal de trois ans à compter de la date de remise au propriétaire du rapport de repérage ou des résultats de la dernière évaluation de l'état de conservation, ou à l'occasion de toute modification substantielle de l'ouvrage et de son usage. La personne ayant réalisé cette évaluation en remet les résultats au propriétaire contre accusé de réception.

Score 2 – La mesure d'empoussièrément dans l'air est effectuée dans les conditions définies à l'article R1334-25, dans un délai de trois mois à compter de la date de remise au propriétaire du rapport de repérage ou des résultats de la dernière évaluation de l'état de conservation. L'organisme qui réalise les prélèvements d'air remet les résultats des mesures d'empoussièrément au propriétaire contre accusé de réception.

Score 3 – Les travaux de confinement ou de retrait de l'amiante sont mis en œuvre selon les modalités prévues à l'article R. 1334-29.

Article R1334-28 : Si le niveau d'empoussièrément mesuré dans l'air en application de l'article R1334-27 est inférieur ou égal à la valeur de cinq fibres par litre, le propriétaire fait procéder à l'évaluation périodique de l'état de conservation des matériaux et produits de la liste A contenant de l'amiante prévue à l'article R1334-20, dans un délai maximal de trois ans à compter de la date de remise des résultats des mesures d'empoussièrément ou à l'occasion de toute modification substantielle de l'ouvrage ou de son usage.

Si le niveau d'empoussièrément mesuré dans l'air en application de l'article R1334-27 est supérieur à cinq fibres par litre, le propriétaire fait procéder à des travaux de confinement ou de retrait de l'amiante, selon les modalités prévues à l'article R1334-29.

Article R1334-29 : Les travaux précités doivent être achevés dans un délai de trente-six mois à compter de la date à laquelle sont remis au propriétaire le rapport de repérage ou les résultats des mesures d'empoussièrément ou de la dernière évaluation de l'état de conservation.

Pendant la période précédant les travaux, des mesures conservatoires appropriées doivent être mises en œuvre afin de réduire l'exposition des occupants et de la maintenir au niveau le plus bas possible, et dans tous les cas à un niveau d'empoussièrément inférieur à cinq fibres par litre. Les mesures conservatoires ne doivent conduire à aucune sollicitation des matériaux et produits concernés par les travaux.

Le propriétaire informe le préfet du département du lieu d'implantation de l'immeuble concerné, dans un délai de deux mois à compter de la date à laquelle sont remis le rapport de repérage ou les résultats des mesures d'empoussièrément ou de la dernière évaluation de l'état de conservation, des mesures conservatoires mises en œuvre, et, dans un délai de douze mois, des travaux à réaliser et de l'échéancier proposé.

Article R.1334-29-3 :

I) A l'issue des travaux de retrait ou de confinement de matériaux et produits de la liste A mentionnés à l'article R.1334-29, le propriétaire fait procéder par une personne mentionnée au premier alinéa de l'article R.1334-23, avant toute restitution des locaux traités, à un examen visuel de l'état des surfaces traitées. Il fait également procéder, dans les conditions définies à l'article R.1334-25, à une mesure du niveau d'empoussièrément dans l'air après démantèlement du dispositif de confinement. Ce niveau doit être inférieur ou égal à cinq fibres par litre.

II) Si les travaux ne conduisent pas au retrait total des matériaux et produits de la liste A contenant de l'amiante, il est procédé à une évaluation périodique de l'état de conservation de ces matériaux et produits résiduels dans les conditions prévues par l'arrêté mentionné à l'article R.1334-20, dans un délai maximal de trois ans à compter de la date à laquelle sont remis les résultats du contrôle ou à l'occasion de toute modification substantielle de l'ouvrage ou de son usage.

III) Lorsque des travaux de retrait ou de confinement de matériaux et produits de la liste B contenant de l'amiante sont effectués à l'intérieur de bâtiment occupés ou fréquentés, le propriétaire fait procéder, avant toute restitution des locaux traités, à l'examen visuel et à la mesure d'empoussièrément dans l'air mentionnée au premier alinéa du présent article.

Détail des préconisations suivant l'état de conservation des matériaux ou produit de la liste B

1. Réalisation d'une « évaluation périodique », lorsque le type de matériau ou produit concerné contenant de l'amiante, la nature et l'étendue des dégradations qu'il présente et l'évaluation du risque de dégradation ne conduisent pas à conclure à la nécessité d'une action de protection immédiate sur le matériau ou produit, consistant à :
 - a) Contrôler périodiquement que l'état de dégradation des matériaux et produits concernés ne s'aggrave pas et, le cas échéant, que leur protection demeure en bon état de conservation ;
 - b) Rechercher, le cas échéant, les causes de dégradation et prendre les mesures appropriées pour les supprimer.
2. Réalisation d'une « action corrective de premier niveau », lorsque le type de matériau ou produit concerné contenant de l'amiante, la nature et l'étendue des dégradations et l'évaluation du risque de dégradation conduisent à conclure à la nécessité d'une action de remise en état limitée au remplacement, au recouvrement ou à la protection des seuls éléments dégradés, consistant à :
 - a) Rechercher les causes de la dégradation et définir les mesures correctives appropriées pour les supprimer ; b) Procéder à la mise en œuvre de ces mesures correctives afin d'éviter toute nouvelle dégradation et, dans l'attente, prendre les mesures de protection appropriées afin de limiter le risque de dispersion des fibres d'amiante ;
 - c) Veiller à ce que les modifications apportées ne soient pas de nature à aggraver l'état des autres matériaux et produits contenant de l'amiante restant accessibles dans la même zone ;
 - d) Contrôler périodiquement que les autres matériaux et produits restant accessibles ainsi que, le cas échéant, leur protection demeurent en bon état de conservation.

Il est rappelé l'obligation de faire appel à une entreprise certifiée pour le retrait ou le confinement.

3. Réalisation d'une « action corrective de second niveau », qui concerne l'ensemble d'une zone, de telle sorte que le matériau ou produit ne soit plus soumis à aucune agression ni dégradation, consistant à :

- a) Prendre, tant que les mesures mentionnées au c) (paragraphe suivant) n'ont pas été mises en place, les mesures conservatoires appropriées pour limiter le risque de dégradation et la dispersion des fibres d'amiante. Cela peut consister à adapter, voire condamner l'usage des locaux concernés afin d'éviter toute exposition et toute dégradation du matériau ou produit contenant de l'amiante. Durant les mesures conservatoires, et afin de vérifier que celles-ci sont adaptées, une mesure d'empoissière est réalisée, conformément aux dispositions du code de la santé publique ;
 - b) Procéder à une analyse de risque complémentaire, afin de définir les mesures de protection ou de retrait les plus adaptées, prenant en compte l'intégralité des matériaux et produits contenant de l'amiante dans la zone concernée ;
 - c) Mettre en œuvre les mesures de protection ou de retrait définies par l'analyse de risque ;
 - d) Contrôler périodiquement que les autres matériaux et produits restant accessibles, ainsi que leur protection, demeurent en bon état de conservation.
- En fonction des situations particulières rencontrées lors de l'évaluation de l'état de conservation, des compléments et précisions à ces recommandations sont susceptibles d'être apportées.

7.5 - Annexe - Autres documents

Aucun autre document n'a été fourni ou n'est disponible



Attestation d'assurance de responsabilité des géomètres-experts Année 2017

Etablie en application de la délibération du Conseil supérieur en date du 15 décembre 2015

L'assureur soussigné :

Raison sociale de la compagnie : SOCIETE SWISS LIFE ASSURANCES

Nom du courtier : Assurances Philippe LAUWERS

Adresse : 65 Rue du Bourg BP 70011

CP Ville : DOULLENS

Atteste que Monsieur et/ou Madame soussigné(e) :

Nom ou raison sociale : CABINET DEQUENETAINE

Numéro d'inscription à l'Ordre des géomètres-experts :

Adresse : 1 RUE TIPHAINE

CP : 75015 Ville : PARIS

Est titulaire d'un contrat d'assurance valide pour l'année civile en cours, conforme aux dispositions décrites ci-après :

Garanties :

1) Responsabilité civile professionnelle 011159829

- Montant de la somme garantie par sinistre (*minimum 1.000.000 €*) : 5.000.000 €

- Le nombre et le montant des sinistres garantis dans l'année est-il limité ? oui non

- Si oui, quelle est la limitation ? - nombre : - montant : 5.000.000 €

- Franchise : 10 % - montant : Mini 1500 € Maxi 3000 € - modalités d'application :

2) Responsabilité civile générale d'exploitation

- Dommages corporels : oui - montant couvert : 6 500 000 €

- Dommages matériels et immatériels : oui - montant couvert : 800.000 €

- Est-elle limitée pour les risques liés aux atteintes à l'environnement ? oui non

Autres limitations : Franchise 10 % Mini 150 € Maxi 1500 €

3) Garantie subséquente (Décision CS 18/12/2001 et Art. 80 loi de sécurité financière du 01/08/2003)

- La garantie subséquente est-elle acquise du jour de la souscription du contrat ? oui non

- Pour quel montant par sinistre ?

- Est-elle limitée en nombre de sinistres ? oui non

- Si oui, quel est le nombre limité de sinistres ? - nombre :

4) Garantie décennale (maîtrise d'œuvre bâtiment et/ou génie civil Art. 1792-4-1 C.civ.) 011159830

- Montant de la somme garantie par sinistre (*minimum 600.000 €*) : 3.000.000 €

- Le nombre et le montant des sinistres garantis dans l'année est-il limité ? oui non

- Si oui, quelle est la limitation ? - nombre : - montant :

- Franchise : 10 % - montant : Mini 220 € Maxi 2200 € - modalités d'application :

- Garanties pour missions SPS : non - montant :



5) Activités de diagnostic technique : les activités mentionnées ci-dessous sont-elles garanties ?

Plomb :oui non Amiante : oui non
Termites :oui non Gaz : oui non
Loi Carrez : oui non E.R.N.T. : oui non
P.E : oui non Normes habitabilité :oui non
Assainissement : ... oui non
Autres à préciser (Prêt taux 0%, location, piscine, électrique, écologique) :oui non

6) Garantie de la responsabilité civile professionnelle des activités

- Gestion immobilière: oui non - Entremise immobilière : oui non
- Expertise judiciaire : ... oui non

Certifié exact

Pour l'Assureur, Nom et Qualité : **ASSURANCES Ph. LAUWERS**

65 Rue du Bourg BP 70011

80600 DOULLENS

N° ORIAS : 07 007 122 www.orias.fr

Je soussigné(e) : **Tél. 03 22 77 32 32**

Fax 03 22 77 02 75

Pour l'Assuré, Nom et Qualité :



Monsieur et/ou Madame soussigné(e), géomètre-expert, déclare avoir pris connaissance des obligations suivantes :

Loi n° 46-942 du 7 mai 1946 :

Article 2-1-3°

« Par dérogation au premier alinéa de l'article 2, les professionnels ressortissants d'un Etat membre de la Communauté européenne ou d'un autre Etat partie à l'accord sur l'Espace économique européen peuvent, sans être inscrits à l'ordre, effectuer de façon temporaire et occasionnelle sur le territoire national les travaux prévus au 1° de l'article 1er, sous réserve [...] :
D'être assurés conformément à l'article 9-1 et d'en faire la déclaration dans les conditions définies par décret en Conseil d'Etat ; »

Article 9-1

« Tout géomètre-expert, personne physique ou morale, dont la responsabilité peut-être engagée à raison des actes qu'il accomplit à titre professionnel ou des actes de ses préposés, doit être couvert par une assurance. Lorsque le géomètre-expert intervient en qualité d'associé d'une société de géomètres-experts constituée sous la forme d'une société à responsabilité limitée ou d'une société anonyme conformément à l'article 6-1, la société dont il est associé est seule civilement responsable des actes professionnels accomplis pour son compte et souscrit l'assurance garantissant les conséquences de ceux-ci. La même obligation s'impose à tout professionnel exécutant les travaux prévus au 1° de l'article 1er sous le régime de la libre prestation de services visé à l'article 2-1 ».

Article 9-2

« Le géomètre-expert ou la société de géomètres-experts est tenu de justifier au Conseil Régional de la souscription de l'assurance prévue à l'article 9-1. A défaut et après mise en demeure restée sans effet, le président du Conseil Régional, avec l'accord du Commissaire du Gouvernement interdit temporairement l'exercice de la profession à l'intéressé. La décision est applicable dès sa notification à l'intéressé. Avec l'accord du Commissaire du Gouvernement, le Président du Conseil Régional met fin à cette interdiction dès que l'intéressé a satisfait à l'obligation mentionnée au 1er alinéa ci-dessus. Les dispositions de cet article sont applicables sans préjudice des poursuites et sanctions prévues aux articles 23 et suivants ».

Décret n° 96-478 du 31 mai 1996

Article 33 (Mod. D. n°2015-649, 15 juin 2015)

Les géomètres experts et les sociétés de géomètres experts doivent être couverts par un contrat d'assurance les garantissant contre les conséquences pécuniaires de leur responsabilité civile professionnelle conformément à l'article 9-1 de la loi du 7 mai 1946 modifiée susvisée.

La responsabilité professionnelle du géomètre expert associé exerçant la profession dans une société de géomètres experts est garantie par l'assurance de cette société.

La présente attestation comporte trois pages.

page n° 2



La responsabilité professionnelle du géomètre expert salarié est garantie par l'assurance souscrite par son employeur.

Les personnes exerçant la profession de géomètre-topographe qui réalisent leur stage au sein de l'entreprise où elles exercent leur activité doivent souscrire une assurance dans les mêmes conditions que celles prévues pour les géomètres-experts conformément à l'article 9-1 de la loi n° 46-942 du 7 mai 1946 instituant l'ordre des géomètres-experts.

Article 34

« Le contrat d'assurance de responsabilité civile professionnelle souscrit par les personnes visées au 1er alinéa de l'article 33 ne dispense pas celles-ci de la souscription d'autres assurances obligatoires garantissant la responsabilité qui peut leur incomber en vertu, notamment, des articles 1792 et suivants et 2270 du code civil ».

Article 35

« Il est justifié annuellement au Conseil régional de l'Ordre de la souscription du contrat d'assurance mentionné à l'article 33 par la production d'une attestation qui comporte les mentions suivantes :

- la référence aux dispositions législatives et réglementaires,
- la raison sociale de l'entreprise d'assurance,
- la période de la validité du contrat,
- le nom et l'adresse du souscripteur,
- l'étendue et le montant des garanties.

Le Conseil Régional de la circonscription dans laquelle exerce le géomètre-expert veille à ce que les garanties souscrites respectent les objectifs résultant des articles 9-1 et 9-2 de la loi du 7 mai 1946 modifiée susvisée ».

Règlement intérieur

Article 15 2°

« Le défaut d'assurance est sanctionné par l'interdiction temporaire d'exercer la profession, prononcée par le Président du Conseil Régional en vertu de l'article 9-2 de la Loi du 7 mai 1946. Le géomètre-expert qui fait l'objet d'une telle mesure doit se mettre en conformité dans les meilleurs délais avec les dispositions de la Loi : tant qu'il n'a pas satisfait à l'obligation mentionnée à l'article 9-2 alinéa 1, le cabinet n'est pas autorisé à effectuer quelque travail que ce soit et il n'y a pas lieu de nommer un gérant. L'insuffisance de couverture d'assurance par rapport aux risques provoqués par l'activité professionnelle du cabinet est considérée comme un défaut d'assurance, et sanctionnée comme telle ».

Décision du Conseil supérieur en date du 16 décembre 2015

« Le montant **minimum** garanti au titre de la responsabilité civile professionnelle est porté à 1 000 000 Euros par sinistre »

« L'attestation d'assurance, que les géomètres-experts doivent fournir chaque année à leur Conseil régional, devra inclure l'obligation d'une garantie subséquente ».

« L'absence de cette garantie subséquente ou un capital garanti inférieur à 1 000 000. Euros seront considérés comme un défaut d'assurance et pourront entraîner l'interdiction d'exercer ».

« Le montant **minimum** garanti au titre de la responsabilité civile décennale est porté à 600 000 Euros par sinistre ».

L'ensemble des géomètres-experts du cabinet, quel que soit leur mode d'exercice (associés, salariés, collaborateurs libéraux) ont été informés des conditions de garanties.

Le géomètre-expert soussigné déclare sur l'honneur ne pas exercer d'activités non assurées.

A P. i s

Cachet et signature :



La présente attestation comporte trois pages.

page n° 3

CERTIFICAT DE COMPETENCES DIAGNOSTIQUEUR IMMOBILIER



Abdelhafid **BOUMASSRI**

est titulaire du certificat de compétences N° DTI2562
pour :

	DU	AU
Constat de risque d'exposition au plomb	27/10/2014	26/10/2019
Diagnostic amiante	07/03/2014	06/03/2019
Etat relatif à la présence de termites (France métropolitaine)	07/03/2014	06/03/2019
Diagnostic de performance énergétique individuel	12/02/2014	11/02/2019
Etat de l'installation intérieure de gaz	07/03/2014	06/03/2019
Etat de l'installation intérieure d'électricité	07/03/2014	06/03/2019

Ces compétences répondent aux exigences de compétences définies en vertu du code de la construction et de l'habitation (art. L.271-4 et suivants, R.271-1 et suivants ainsi que leurs arrêtés d'application*) pour les diagnostics réglementaires. La preuve de conformité a été apportée par l'évaluation de certification. Ce certificat est valable à condition que les résultats des divers audits de surveillance soient pleinement satisfaisants.

* Arrêté du 21 novembre 2006 définissant les critères de certification des compétences des personnes physiques opérateurs des constats de risque d'exposition au plomb, ou agréées pour réaliser des diagnostics plomb, dans les immeubles d'habitation et les critères d'accréditation des organismes de certification modifié par l'arrêté du 7 décembre 2011 ; Arrêté du 21 novembre 2006 définissant les critères de certification des compétences des personnes physiques opérateurs de réseaux et de diagnostic amiante dans les immeubles bâtis et les critères d'accréditation des organismes de certification ; Arrêté du 30 octobre 2006 définissant les critères de certification des compétences des personnes physiques réalisant l'état relatif à la présence de termites dans le bâtiment et les critères d'accréditation des organismes de certification modifié par les arrêtés des 14 décembre 2009 et du 7 décembre 2011 ; Arrêté du 16 octobre 2006 définissant les critères de certification des compétences des personnes physiques réalisant le diagnostic de performance énergétique ou l'attestation de prise en compte de la réglementation thermique et les critères d'accréditation des organismes de certification modifié par les arrêtés des 09 décembre 2009 et du 13 décembre 2011 ; Arrêté du 6 avril 2007 définissant les critères de certification des compétences des personnes physiques réalisant l'état de l'installation intérieure de gaz et les critères d'accréditation des organismes de certification modifié par les arrêtés des 15 décembre 2009 et 16 décembre 2011 ; Arrêté du 8 juillet 2008 définissant les critères de certification des compétences des personnes physiques réalisant l'état de l'installation intérieure d'électricité, et les critères d'accréditation des organismes de certification modifié par les arrêtés des 10 décembre 2009 et 2 décembre 2011.

Délivré à Bagneux, le 28 octobre 2014



Pour DEKRA Certification S.A.S
Yvan MAINGUY, Directeur Général



Numéro d'accréditation:
4 0081
Portée disponible
sur www.cofrac.fr



Cabinet de Quénétain – Immo Partners
Géomètre-expert D.P.L.G
Expert près la cour d'appel de Paris
1 rue Tiphaine
75015 Paris

Pôle Géomètre

Tél. 01.45.75.59.09
Fax. 01.45.75.59.49

Pôle Diagnostics

Tél. 01.43.58.78.20
Fax. 01.43.58.78.24

ATTESTATION SUR L'HONNEUR

Je, soussigné Abdelhafid BOUMASSRI, atteste sur l'honneur être en situation régulière au regard de l'article L 271-6 du Code de la Construction et de l'Habitation.

J'atteste également disposer des moyens en matériel et en personnel nécessaires à l'établissement des constats et diagnostics composant le dossier.

Conformément à l'exigence de l'article R 271-3 du même code, j'atteste n'avoir aucun lien de nature à porter atteinte à mon impartialité et à mon indépendance, ni avec le propriétaire ou son mandataire qui fait appel à moi, ni avec une entreprise pouvant réaliser des travaux sur les ouvrages, installations ou équipements pour lesquels il m'est demandé d'établir le présent diagnostic.

En complément à cette attestation sur l'honneur, je joins mes états de compétences validés par la certification, ainsi que mon attestation d'assurance.



Société de Géomètres Experts « A. de Quénétain »
S.A.S. au Capital de 1 221 000 Euros
SIRET : 529 783 557 00018 RCS Paris
Code APE : 7112A

TVA : FR 57 529 783 557
Assurances :
Swiss Life N° 0.494.887
AXA France IARD SA N° 3925825104

www.quenetaim.com
geometre-expert@quenetaim.com